

Stadt Kalkar

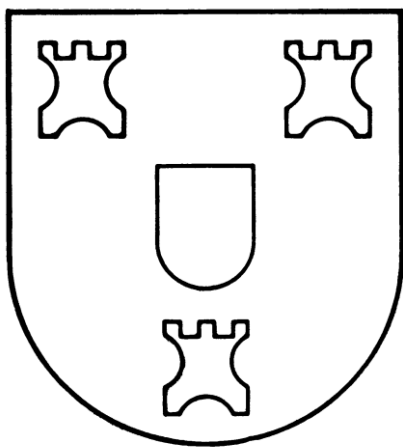

Beteiligungsbericht

2011

Inhaltsverzeichnis

1.	Vorbemerkungen.....	Seite 3
2.	Übersicht über den Bestand an Beteiligungen der Stadt Kalkar.....	Seite 4
2.1	Beteiligungen – Gesellschaftsformen.....	Seite 4
2.2	Beteiligungen – Organigramm.....	Seite 5
2.3	Übersicht über den Konsolidierungskreis.....	Seite 6
3.	Einzelberichterstattung über die Beteiligungen der Stadt Kalkar.....	Seite 8
3.1	Stadtentwicklungsgesellschaft Kalkar mbH.....	Seite 8
3.2	Stadtwerke Kalkar GmbH & Co. KG.....	Seite 12
3.3	Stadtwerke Kalkar Verwaltungs-GmbH.....	Seite 17
3.4	Freizeitpark Wisseler See GmbH	Seite 21
3.5	Campino GmbH.....	Seite 25
3.6	Wirtschaftsförderung Kreis Kleve GmbH.....	Seite 28
3.7	Lokalradio Kreis Kleve Betriebsgesellschaft mbH & Co. KG.....	Seite 33
3.8	Lokalradio Kreis Kleve Betriebs-Verwaltungs-Gesellschaft mbH.....	Seite 37
3.9	Sondervermögen Abwassersammlung der Stadt Kalkar.....	Seite 39
3.10	Abwasserbehandlungsverband Kalkar-Rees und Klärwerke Kalkar-Rees.....	Seite 42
3.11	Kommunalkassenverband in Bedburg-Hau.....	Seite 46
3.12	Zweckverband Gesamtschule Mittelkreis.....	Seite 49
3.13	WohnBau e. G. Goch.....	Seite 51
3.14	Volksbank Kleverland e.G.....	Seite 54
4.	Anlagen.....	Seite 56
4.1	Definitionen der Kennzahlen.....	Seite 56
4.2	Impressum.....	Seite 57

1. Vorbemerkungen

Seit dem 01.01.2009 erfolgt die Abbildung der Geschäftsvorfälle bei der Stadt Kalkar im Rahmen des Neuen Kommunalen Finanzmanagements nach kaufmännischen Grundsätzen gemäß den einschlägigen haushaltsrechtlichen Vorschriften der Gemeindeordnung (GO NRW) und der Gemeindehaushaltsverordnung (GemHVO NRW).

Die Gemeinden weisen heute aufgrund zahlreicher Ausgliederungen und Beteiligungen vielfach konzernähnliche Strukturen auf, um ihre gemeindlichen Aufgaben zu erfüllen. Nach § 117 Abs. 1 S. 1 GO NRW hat die Gemeinde einen Beteiligungsbericht zu erstellen, in dem ihre wirtschaftliche und nichtwirtschaftliche Betätigung, unabhängig davon, ob verselbstständigte Aufgabenbereiche dem Konsolidierungskreis des Gesamtabschlusses angehören, zu erläutern ist.

Dadurch wird die Gesamtübersicht über die Betriebe der Gemeinde hergestellt und die Informationslücke zum Gesamtlagebericht, der dem Gesamtabschluss beizufügen ist, geschlossen. Im Beteiligungsbericht sollen daher die Gemeinden auch ihre gesamte Beteiligungsstruktur aufzeigen, unabhängig davon, ob sie außerhalb ihrer Kernverwaltung in öffentlich-rechtlicher oder privatrechtlicher Form tätig sind.

In dem Beteiligungsbericht steht die Lage jedes einzelnen gemeindlichen Betriebes und nicht die Gesamtlage im Blickpunkt. Er darf nicht als ein Werk betrachtet werden, das jedes Jahr als neue Aufgabe zu erledigen ist. Die Fortführung der Aufgabenerledigung erfordert, dass der Bericht durch den Aufbau einer Zeitreihe eine Vergleichbarkeit der Ergebnisse sichert und die Entwicklung transparent macht.

Der Beteiligungsbericht bietet eine umfangreiche Orientierungshilfe für die politischen Gremien, die Verwaltung sowie die breite Öffentlichkeit und stellt ein Instrumentarium zur Steuerung und Kontrolle der Beteiligungen dar.

Mit dem Beteiligungsbericht erfüllt die Stadt Kalkar ihre Verpflichtung zur Information der Ratsmitglieder und Einwohner/innen über ihre Beteiligungen an Unternehmen und Einrichtungen.

2. Übersicht über den Bestand an Beteiligungen der Stadt Kalkar

2.1 Beteiligungen – Gesellschaftsformen

Gesellschaften mit beschränkter Haftung	Stadt Kalkar*
Stadtentwicklungsgesellschaft Kalkar mbH	100,00 %
Freizeitpark Wisseler See GmbH	100,00 %
Wirtschaftsförderung Kreis Kleve GmbH	1,20 %
Lokalradio Kreis Kleve Betriebsgesellschaft mbH & Co. KG	0,50 %
Eigenbetriebe	
Sondervermögen Abwassersammlung der Stadt Kalkar	(fiktiv) 100 %
Zweckverbände	
Zweckverband Gesamtschule Mittelkreis	4,99 %
Kommunalkassenverband in Bedburg-Hau	25,00 %
Abwasserbehandlungsverband Kalkar-Rees	59,50 %
Genossenschaften	
Wohnbau e. G. Goch	6,53 %
Volksbank Kleverland e. G.	< 0,01 %
Mittelbare Beteiligungen	
Stadtwerke Kalkar GmbH & Co. KG	
Stadtwerke Kalkar Verwaltungs-GmbH	
Klärwerke Kalkar-Rees	
Campino GmbH	
Lokalradio Kreis Kleve Betriebs-Verwaltungs-Gesellschaft mbH	

* Die Beteiligungsquote der Stadt Kalkar bezieht sich auf den Stichtag 31.12.2011.

2.2 Beteiligungen – Organigramm

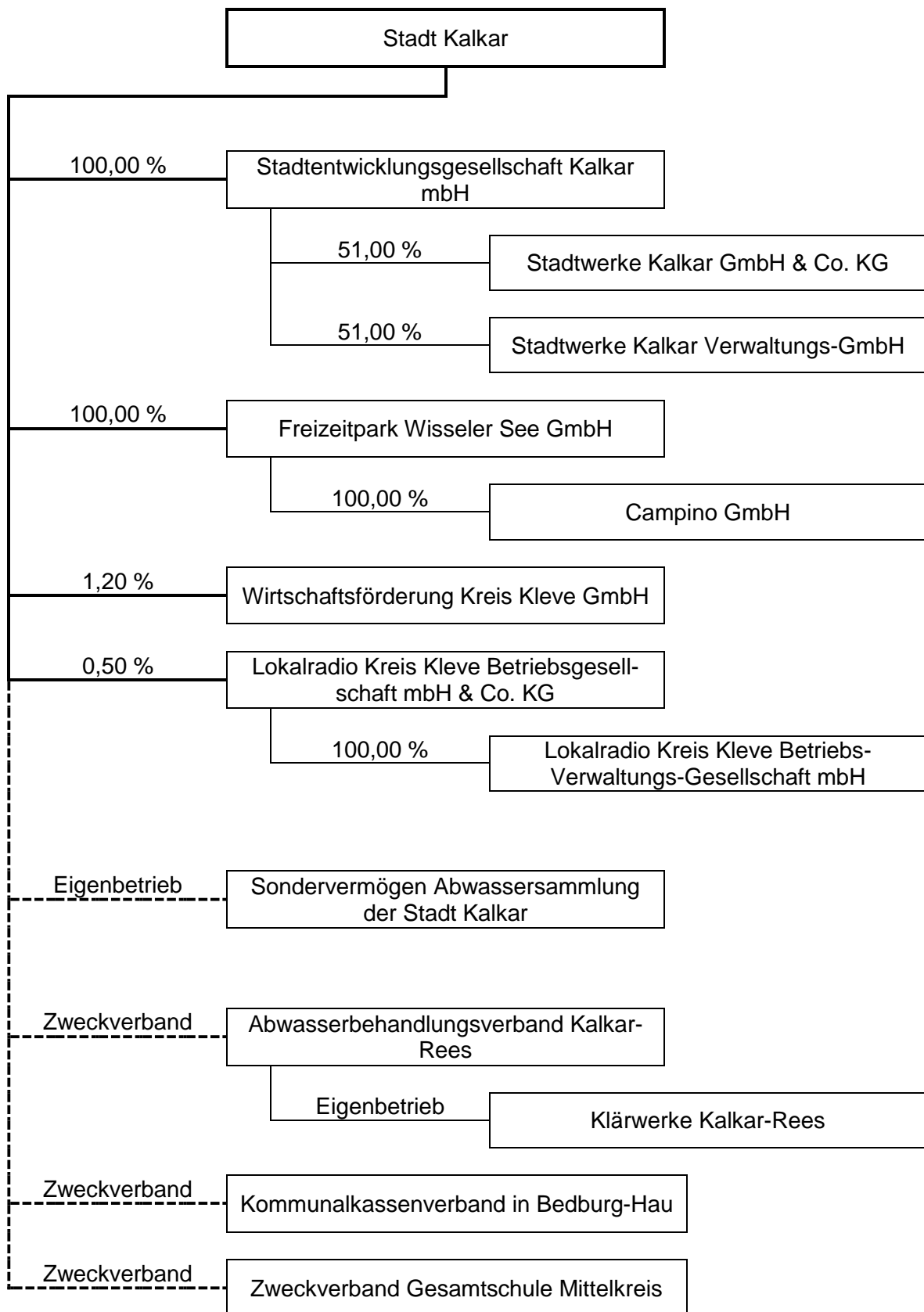

2.2 Übersicht über den Konsolidierungskreis

Wie bereits in den Vorbemerkungen angedeutet, hat die Stadt Kalkar nach § 116 Abs. 2 GO NRW ihren und die Abschlüsse aller verselbstständigten Aufgabenbereiche in öffentlich-rechtlicher oder privatrechtlicher Form zu einem Gesamtabschluss zu konsolidieren. Hierzu müssen Abschlüsse entweder vollständig (= mittels Vollkonsolidierung) oder partiell (= mittels Equity-Konsolidierung) mit dem Abschluss der Gemeinde zusammengefasst und Ergebnisse aus konzerninternen Verbindungen, die sich in Vermögens-, Kapital- und Erfolgsgrößen niederschlagen können, aufgerechnet werden. Die übrigen gemeindlichen Betriebe werden mit ihrer Bewertung zu fortgeführten Anschaffungskosten in den gemeindlichen Gesamtabschluss einbezogen.

Welche verselbstständigten Aufgabenbereiche im Einzelnen wie zu konsolidieren sind, regelt § 50 GemHVO NRW. § 50 GemHVO NRW ordnet dem in § 116 Abs. 2 GO NRW genannten Konsolidierungskreis verselbstständigte Aufgabenbereiche abgestuft verschiedene Konsolidierungsmethoden zu. Insgesamt ergibt sich damit der folgende abgestufte Konsolidierungskreis:

1. Stufe: Vollkonsolidierung (§ 50 Abs. 1 und 2 GemHVO NRW): Die Verselbstständigten Aufgabenbereiche in öffentlich-rechtlicher und privatrechtlicher Organisationsform, die unter einheitlicher Leitung der Gemeinde stehen oder bei denen eine bestimmende, kontrollierende Einflussnahme entsprechend § 50 Abs. 2 S. 2 GemHVO NRW möglich ist, werden mittels der Vollkonsolidierung in den Gesamtabschluss aufgenommen, soweit nicht ein Fall des § 116 Abs. 3 GO NRW vorliegt.
2. Stufe: At Equity (§ 50 Abs. 3 GemHVO NRW): Verselbstständigte Aufgabenbereiche in öffentlich-rechtlichen und privatrechtlichen Organisationsformen, auf die die Gemeinde einen maßgeblichen Einfluss hat (assoziierte verselbstständigte Aufgabenbereiche), werden mit der Equity-Methode in den Gesamtabschluss aufgenommen, soweit nicht ein Fall des § 116 Abs. 3 GO NRW vorliegt.
3. Stufe: At Cost: Beteiligungen und sonstige Finanzanlagen sowie abschließende Fälle des § 116 Abs. 3 GO NRW werden gem. § 253 HGB mit den fortgeführten Anschaffungskosten der jeweiligen Einzelabschlüsse in den Gesamtabschluss aufgenommen.

Die nachfolgende Übersicht zeigt den Konsolidierungskreis der Stadt Kalkar unter Einbeziehung der Beteiligungen:

Verselbstständige Aufgabenbereiche	Vollkonsolidierung	At Equity	At Cost
Stadtentwicklungsgesellschaft Kalkar mbH	X		
Stadtwerke Kalkar GmbH & Co. KG	X		
Stadtwerke Kalkar VerwaltungsgmbH			X
Freizeitpark Wisseler See GmbH	X		
Campino GmbH			X
Wirtschaftsförderung Kreis Kleve GmbH			X
Lokalradio Kreis Kleve Betriebsgesellschaft mbH & Co. KG			X
Sondervermögen Abwassersammlung der Stadt Kalkar	X		
Zweckverband Gesamtschule Mittelkreis			X
Abwasserbehandlungsverband Kalkar-Rees/Klärwerke Kalkar-Rees		X	

3. Einzelberichterstattung über die Beteiligungen der Stadt Kalkar

3.1 Stadtentwicklungsgesellschaft Kalkar mbH

Anschrift:	Markt 20 47546 Kalkar Telefon: 02824/130 www.seg-kalkar.de
Gründung:	15. Juli 1993
Rechtsform:	Gesellschaft mit beschränkter Haftung
Handelsregistereintragung:	HR B 1447
Sitz der Gesellschaft:	Kalkar
Gesellschaftsvertrag:	Gesellschaftsvertrag vom 15.07.1993, zuletzt geändert am 16.03.2010
Geschäftsführung:	Fonck, Gerhard
Stammkapital:	50.000,00 €
Gesellschafter:	Stadt Kalkar, 100,00 %
Unterbeteiligungen:	Stadtwerke Kalkar GmbH & Co. KG, 51,00 % Stadtwerke Kalkar Verwaltungs-GmbH, 51,00 %
Gegenstand des Unternehmens:	Die Sicherung und die Fortentwicklung der kommunalen Infrastruktur in den Bereichen der Erschließung gewerblicher Standorte, von Einrichtungen der Erholung, Freizeit und des Fremdenverkehrs und des kommunalen Wohnungsbaus.

Gegenstand des Unternehmens: Die Gesellschaft hat alle Maßnahmen zur Verbesserung der wirtschaftlichen Struktur der Stadt durch Entwicklung und Förderung von Industrie, Gewerbe, Handel und Dienstleistungen in Kalkar einzusetzen.

- Fortsetzung -

Die Gesellschaft führt für die Stadt Kalkar die Maßnahmen aus dem Programm zur Förderung von strukturellen Maßnahmen in der Region Kalkar zum Ausgleich der Stilllegungsfolgen des Forschungsprojektes SNR 300 (Sonderprogramm Kalkar) durch, soweit noch nicht abgeschlossen.

Bilanz zum 31.12.:

	2011	2010	2009
Aktiva	11.811.374,98 €	11.486.204,61 €	11.468.324,40 €
A. Anlagevermögen	5.399.924,40 €	5.509.501,15 €	5.618.722,30 €
I. Immaterielle Vermögensgegenstände	0,00 €	0,00 €	0,00 €
II. Sachanlagen	3.275.708,21 €	3.405.684,96 €	3.514.906,11 €
III. Finanzanlagen	2.124.216,19 €	2.103.816,19 €	2.103.816,19 €
B. Umlaufvermögen	6.407.387,83 €	5.973.322,67 €	5.846.083,13 €
I. Vorräte	4.471.921,25 €	4.472.205,68 €	4.659.591,49 €
II. Forderungen und sonstige Vermögensgegenstände	667.628,63 €	811.002,53 €	650.052,89 €
III. Wertpapiere	0,00 €	0,00 €	0,00 €
IV. Kassenbestand, Bundesbankguthaben, Guthaben bei Kreditinstituten und Schecks	1.267.837,95 €	690.114,46 €	536.438,75 €
C. Rechnungsabgrenzungsposten	4.062,75 €	3.380,79 €	3.536,97 €
D. Aktive latente Steuern	0,00 €	0,00 €	0,00 €
E. Aktiver Unterschiedsbetrag aus der Vermögensverrechnung	0,00 €	0,00 €	0,00 €
Passiva	11.811.374,98 €	11.486.204,61 €	11.468.342,40 €
A. Eigenkapital	5.124.129,06 €	4.982.658,38 €	4.913.778,19 €
I. Gezeichnetes Kapital	50.000,00 €	50.000,00 €	50.000,00 €
II. Kapitalrücklage	4.613.038,17 €	4.613.038,17 €	4.613.038,17 €
III. Gewinnrücklagen	0,00 €	0,00 €	0,00 €
IV. Gewinnvortrag	319.620,21 €	250.740,02 €	248.977,21 €
V. Jahresüberschuss	141.470,68 €	68.880,19 €	1.762,81 €
B. Rückstellungen	12.240,00 €	14.969,54 €	14.040,00 €
C. Verbindlichkeiten	6.273.082,57 €	6.067.959,23 €	6.101.212,64 €
D. Rechnungsabgrenzungsposten	401.923,35 €	420.617,46 €	439.311,57 €

Gewinn- und Verlustrechnung:

	2011	2010	2009
1. Umsatzerlöse	1.215.849,10 €	706.136,95 €	523.605,87 €
2. Verminderung des Bestands an fertigen und unfertigen Erzeugnissen	0,00 €	35.014,08 €	0,00 €
3. sonstige betriebliche Erträge	10.945,78 €	9.645,98 €	23.270,50 €
4. Materialaufwand			
a) Aufwendungen für Roh-, Hilfs- und Betriebsstoffe und für bezogene Waren	686.661,67 €	260.418,76 €	110.860,59 €
b) Aufwendungen für bezogene Leistungen	42.972,35 €	44.091,47 €	43.700,62 €
5. Personalaufwand			
a) Löhne und Gehälter	64.284,89 €	63.620,54 €	48.677,33 €
b) soziale Abgaben und Aufwendungen für Altersversorgung und für Unterstützung	13.123,02 €	16.434,33 €	11.905,12 €
6. Abschreibungen auf Sachanlagen	156.441,80 €	156.198,80 €	148.325,10 €
7. sonstige betriebliche Aufwendungen	191.863,32 €	216.128,90 €	234.825,15 €
8. Erträge aus Beteiligungen	288.150,00 €	405.450,00 €	306.000,00 €
9. sonstige Zinsen und ähnliche Erträge	18.340,02 €	5.402,27 €	20.860,09 €
10. Zinsen und ähnliche Aufwendungen	212.985,73 €	238.161,87 €	237.185,37 €
11. Ergebnis der gewöhnlichen Geschäftstätigkeit	164.952,12 €	96.566,45 €	38.257,18 €
12. sonstige Steuern	23.481,44 €	27.686,26 €	36.494,37 €
13. Jahresüberschuss	141.470,68 €	68.880,19 €	1.762,81 €

Finanzinteraktionen:

Die Stadtentwicklungsgesellschaft Kalkar mbH vermietet die Verwaltungsgebäude an die Stadt Kalkar. Die Stadt Kalkar hat Bürgschaften zugunsten der Stadtentwicklungsgesellschaft Kalkar mbH übernommen, aus denen sich in Zukunft finanzielle Verpflichtungen der Stadt Kalkar ergeben könnten.

Datum der Bürgschaftserklärung	Voraussichtliche Laufzeit	Ende Zinsbindung	Ursprungsbetrag der Bürgschaft	Stand zum 31.12.2011
22.09.2011	2031	30.09.2021	766.937,82 €	621.775,82
23.05.2002	2022	30.04.2022	1.015.000,00 €	648.432,75
20.09.2002	2012	30.09.2012	844.000,00 €	732.327,49
20.02.2003	2036	30.06.2017	1.140.000,00 €	1.083.005,23
19.07.2006	2026	01.09.2016	1.300.000,00 €	1.043.151,67

Des Weiteren erbrachte die Stadtentwicklungsgesellschaft Kalkar mbH Verwaltungskostenerstattungen für personelle Dienstleistungen der Stadt Kalkar in Höhe von insgesamt 54.434,00 €.

Kennzahlen:

	2011	2010	2009
Anlageintensität	45,72 %	47,97 %	48,99 %
Liquidität 1. Grades	56,38 %	35,59 %	31,76 %
Eigenkapitalquote	43,38 %	43,38 %	42,85 %
Fremdkapitalquote	53,11 %	52,83 %	53,20 %

Personalbestand:

2,0 Prokuristen (Vorjahr: 2,0)

Organe der Beteiligung:

Gesellschafterversammlung

Dr. Bergmann, Günther, Vorsitzender
Reinkens, Jochem, stellv. Vorsitzender
Bienemann, Paul
Boßmann, Franz
Fonck, Gerhard
Gulan, Boris
Kunisch, Willibald
Reumer, Theodor
Sakowski, Peter
Wenten, Jürgen

Organe der Beteiligung:

- Fortsetzung -

Wolters, Wilhelm

Aufsichtsrat

Reinkens, Jochem, Vorsitzender

Wolters, Wilhelm, stellv. Vorsitzender

Dr. Bergmann, Günther

Boßmann, Franz

Kunisch, Willibald

Sakowski, Peter

Wenten, Jürgen

3.2 Stadtwerke Kalkar GmbH & Co. KG

Anschrift:	Industriepark 4 47546 Kalkar Telefon: 02824/92320 www.stadtwerke-kalkar.de
Gründung:	27. Januar 1905
Rechtsform:	Kommanditgesellschaft (GmbH & Co. KG)
Handelsregistereintragung:	HR A 1842
Sitz der Gesellschaft:	Kalkar
Gesellschaftsvertrag:	Gesellschaftsvertrag vom 18.12.2003, zuletzt geändert am 22.06.2011
Geschäftsführung:	Die Geschäftsführung obliegt der persönlich haftenden Gesellschafterin, der Stadtwerke Kalkar Verwaltungs-GmbH, deren Geschäftsführer seit dem 01.01.2009 Herr Bernd Hartung, wohnhaft in Bochum, ist.
Gesellschaftskapital:	1.005.000,00 €
Gesellschafter: (Kommanditisten)	Stadtentwicklungsgesellschaft Kalkar mbH, 51,00 % GELSENWASSER AG, 49,00 %
Komplementärin:	Stadtwerke Kalkar Verwaltungs-GmbH
Gegenstand des Unternehmens:	Gegenstand des Unternehmens ist die Versorgung der Bevölkerung, der Landwirtschaft, des Gewerbes und der Industrie - mit Energie, soweit die Bezieher im Stadtgebiet Kalkar ansässig sind

Gegenstand des Unternehmens: - mit Wasser, soweit die Bezieher im Stadtgebiet Kalkar sowie in den Stadtbezirken Marienbaum und Vynen-Obermörmtter der Stadt Xanten ansässig sind. Die Gesellschaft übernimmt als Auftragsempfänger der Stadt Kalkar teilweise die Sammlung und Ableitung der Abwässer zur Zentralkläranlage in Kalkar-Hönnepel. Die Gesellschaft ist berechtigt, sofern sich auf kommunaler Ebene Zuordnungen ändern, die Belieferung anderer Abnehmerkreise durchzuführen. Die Gesellschaft ist weiterhin berechtigt, sich zur Erfüllung ihrer Aufgaben anderer Unternehmen zu bedienen, sie zu erwerben, zu errichten oder sich an solchen Unternehmen in jeder gesetzlich zulässigen Form zu beteiligen.
(Fassung bis 22.06.2011)

Gegenstand des Unternehmens ist die Versorgung mit Energie. Gegenstand des Unternehmens ist auch die Versorgung mit Wasser im Stadtgebiet und benachbarten Gebieten, soweit diese über ein Leitungsnetz mit dem Wasserleitungsnetz in Kalkar verbunden sind. Die Gesellschaft darf unter diesen Voraussetzungen auch Aufgaben im Zusammenhang mit der Abwasserentsorgung übernehmen. Die Gesellschaft darf andere Unternehmen gleicher oder ähnlicher Art übernehmen, sich an ihnen beteiligen und ihre Geschäfte führen und alle Geschäfte betreiben, die geeignet sind, den Gesellschaftszweck zu fördern.
(Fassung ab 22.06.2011)

Bilanz zum 31.12.:

	2011	2010	2009
Aktiva	10.294.056,55 €	10.887.713,12 €	10.250.201,67 €
A. Anlagevermögen	9.250.850,69 €	8.864.778,23 €	9.074.848,06 €
I. Immaterielle Vermögensgegenstände	296.841,60 €	297.003,81 €	311.623,81 €
II. Sachanlagen	8.924.995,11 €	8.515.975,24 €	8.684.570,11 €
III. Finanzanlagen	29.013,98 €	51.799,18 €	78.654,14 €
B. Umlaufvermögen	1.004.805,86 €	1.978.134,89 €	1.124.153,61 €
I. Vorräte	75.128,16 €	70.130,20 €	76.380,86 €
II. Forderungen und sonstige Vermögensgegenstände	801.557,21 €	1.809.071,89 €	963.468,47 €
III. Wertpapiere	0,00 €	0,00 €	0,00 €
IV. Kassenbestand, Bundesbankguthaben, Guthaben bei Kreditinstituten und Schecks	128.120,49 €	98.932,80 €	84.304,28 €
C. Rechnungsabgrenzungsposten	38.400,00 €	44.800,00 €	51.200,00 €
D. Aktive latente Steuern	0,00 €	0,00 €	0,00 €
E. Aktiver Unterschiedsbetrag aus der Vermögensverrechnung	0,00 €	0,00 €	0,00 €
Passiva	10.294.056,55 €	10.887.713,12 €	10.250.201,67 €
A. Eigenkapital	3.263.048,42 €	3.223.048,42 €	3.223.048,42 €
I. Kommanditkapital	1.005.000,00 €	1.005.000,00 €	1.005.000,00 €
II. Kapitalrücklage	1.657.313,85 €	1.657.313,85 €	1.657.313,85 €
III. Gewinnrücklagen	600.734,57 €	560.734,57 €	560.734,57 €
B. Sonderposten für Investitionszuschüsse	954.596,00 €	1.030.970,00 €	1.112.335,00 €
C. Bau- und Ertragszuschüsse	1.202.069,00 €	1.307.792,00 €	1.423.048,00 €
D. Rückstellungen	731.548,21 €	733.708,96 €	781.216,00 €
E. Verbindlichkeiten	3.999.826,92 €	4.485.990,74 €	3.648.489,25 €
F. Rechnungsabgrenzungsposten	2.747.000,00 €	106.203,00 €	62.065,00 €
G. Passive latente Steuern	142.968,00 €	0,00 €	0,00 €

Gewinn- und Verlustrechnung:

	2011	2010	2009
1. Umsatzerlöse	6.108.175,54 €	6.760.324,05 €	6.864.519,93 €
2. Andere aktivierte Eigenleistungen	182.244,64 €	87.391,24 €	70.404,22 €
3. sonstige betriebliche Erträge	687.461,45 €	902.986,60 €	726.327,31 €
4. Materialaufwand			
a) Aufwendungen für Roh-, Hilfs- und Betriebsstoffe und für bezogene Waren	2.622.241,68 €	2.852.153,34 €	3.121.099,13 €
b) Aufwendungen für bezogene Leistungen	1.304.375,07 €	1.375.384,00 €	1.356.698,47 €
5. Personalaufwand			
a) Löhne und Gehälter	510.427,78 €	586.568,87 €	552.799,67 €
b) soziale Abgaben und Aufwendungen für Altersversorgung und für Unterstützung, davon für Altersversorgung	155.640,08 €	170.404,66 €	158.191,05 €
6. Abschreibungen auf Sachanlagen	46.459,22 €	46.459,22 €	40.383,22 €
7. sonstige betriebliche Aufwendungen	611.495,48 €	558.188,85 €	585.878,73 €
8. Erträge aus anderen Wertpapieren und Ausleihungen des Finanzanlagevermögens	657.989,09 €	718.027,08 €	580.819,74 €
9. sonstige Zinsen und ähnliche Erträge	1.206,19 €	1.799,38 €	2.596,86 €
10. Zinsen und ähnliche Aufwendungen	952,09 €	680,30 €	5.747,90 €
11. Ergebnis der gewöhnlichen Geschäftstätigkeit	657.950,08 €	930.321,61 €	731.672,21 €
12. Steuern vom Ertrag	93.758,63 €	87.865,33 €	149.718,14 €
13. sonstige Steuern	89.461,02 €	131.680,94 €	61.161,53 €
14. Jahresüberschuss	565.000,00 €	795.000,00 €	600.000,00 €
15. Einstellung in die Gewinnrücklage	3.489,06 €	3.640,67 €	70.510,68 €
16. Gutschrift auf Verbindlichkeitenkonten	40.000,00 €	0,00 €	0,00 €
17. Ergebnis nach Verwendungsrechnung	525.000,00 €	795.000,00 €	600.000,00 €
	0,00 €	0,00 €	0,00 €

Finanzinteraktionen:

Für die Stadt Kalkar erbrachte die Stadtwerke Kalkar GmbH & Co. KG Verwaltungskostenerstattungen für personelle Dienstleistungen der Stadt Kalkar in Höhe von insgesamt 12.023,00 €.

Finanzinteraktionen:

- Fortsetzung -

Des Weiteren hat die Stadt Kalkar Bürgschaften zugunsten der Stadtwerke Kalkar GmbH & Co. KG übernommen, aus denen sich in Zukunft finanzielle Verpflichtungen der Stadt Kalkar ergeben könnten.

Datum der Bürgschaftserklärung	Voraussichtliche Laufzeit	Ende Zinsbindung	Ursprungsbetrag der Bürgschaft	Stand zum 31.12.2011
24.04.1997	2013	28.02.2017	204.516,75 €	159.643,85 €
05.01.1998	2028	28.02.2017	317.000,97 €	252.685,56 €
13.04.1999	2033	30.03.2019	460.162,69 €	341.743,19 €

Kennzahlen:

	2011	2010	2009
Anlageintensität	89,87 %	81,42 %	88,53 %
Liquidität 1. Grades	4,66 %	3,17 %	3,85 %
Eigenkapitalquote	31,70 %	29,60 %	31,44 %
Fremdkapitalquote	38,86 %	41,20 %	35,59 %

Personalbestand:

13,0 Beschäftigte (Vorjahr: 14,0)

1,0 Prokuristen (Vorjahr: 1,0)

Organe der Beteiligung:

Gesellschafterversammlung

Kupich, Monika, (stellv.) Vorsitzende*

Rottmann, Karl-Heinz, (stellv.) Vorsitzender*

Bienemann, Paul

Fonck, Gerhard

Gulan, Boris

Kohl, Kirsten

Aufsichtsrat

Dr. Basler, Joachim, (stellv.) Vorsitzender*

Sakowski, Peter, (stellv.) Vorsitzender*

Dr. Bergmann, Günther

Bienemann, Paul

Fonck, Gerhard

Janscheidt, Markus

Dr. Klocke, Bernhard

Krietenbrink, Heiner

Kröger, Eva Lucia

* Der Vorsitz wird jährlich wechselnd wahrgenommen.

Organe der Beteiligung:

- Fortsetzung -

Pruss, Stefan

Schopen, Heinz

Wienemann, Johannes

Wolters, Wilhelm

3.3 Stadtwerke Kalkar Verwaltungs-GmbH

Anschrift:	Industriepark 4 47546 Kalkar
Rechtsform:	Gesellschaft mit beschränkter Haftung
Handelsregistereintragung:	HR B 3507
Sitz der Gesellschaft:	Kalkar
Gesellschaftsvertrag:	Gesellschaftsvertrag vom 18.12.2003, zuletzt geändert am 14.11.2011
Geschäftsführung:	Hartung, Bernd
Gesellschaftskapital:	25.000,00 €
Gesellschafter:	Stadtentwicklungsgesellschaft Kalkar mbH, 51,00 % GELSENWASSER AG, 49,00 %
Gegenstand des Unternehmens:	<p>Gegenstand des Unternehmens ist die Übernahme der persönlichen Haftung und der Geschäftsführung bei Gesellschaften, insbesondere als persönlich haftende Gesellschafterin an der Stadtwerke Kalkar GmbH & Co. KG, die ihrerseits zum Gegenstand des Unternehmens die Versorgung der Bevölkerung, der Landwirtschaft, des Gewerbes und der Industrie</p> <ul style="list-style-type: none">- mit Energie, soweit die Bezieher im Stadtgebiet Kalkar ansässig sind- mit Wasser, soweit die Bezieher im Stadtgebiet Kalkar sowie in den Stadtbezirken Marienbaum und Vynen-Obermörmtter der Stadt Xanten ansässig sind. <p>Die Gesellschaft übernimmt als Auftragsempfänger der Stadt Kalkar teilweise die Sammlung und Ableitung der Abwässer zur Zentralkläranlage in Kalkar-Hönnepel.</p>

Gegenstand des Unternehmens: Die Gesellschaft darf andere Unternehmen gleicher oder ähnlicher Art übernehmen, sich an ihr beteiligen und ihre Geschäfte führen und alle Geschäfte betreiben, die geeignet sind, den Gesellschaftszweck zu fördern.
 - Fortsetzung -
 (Fassung bis 14.11.2011)

Gegenstand des Unternehmens ist die Übernahme der persönlichen Haftung und der Geschäftsführung bei Gesellschaften, insbesondere als persönlich haftende Gesellschafterin an der Stadtwerke Kalkar GmbH & Co. KG, die ihrerseits zum Gegenstand des Unternehmens die Versorgung mit Energie hat.
 (Fassung ab 14.11.2011)

Bilanz zum 31.12.:

	2011	2010	2009
Aktiva	36.071,00 €	34.863,53 €	33.351,38 €
A. Anlagevermögen	0,00 €	0,00 €	0,00 €
I. Immaterielle Vermögensgegenstände	0,00 €	0,00 €	0,00 €
II. Sachanlagen	0,00 €	0,00 €	0,00 €
III. Finanzanlagen	0,00 €	0,00 €	0,00 €
B. Umlaufvermögen	36.071,00 €	34.863,53 €	33.351,38 €
I. Vorräte	0,00 €	0,00 €	0,00 €
II. Forderungen und sonstige Vermögensgegenstände	0,00 €	931,94 €	92,75 €
III. Wertpapiere	0,00 €	0,00 €	0,00 €
IV. Kassenbestand, Bundesbankguthaben, Guthaben bei Kreditinstituten und Schecks	36.071,00 €	33.931,59 €	33.258,63 €
C. Rechnungsabgrenzungsposten	0,00 €	0,00 €	0,00 €
D. Aktive latente Steuern	0,00 €	0,00 €	0,00 €
E. Aktiver Unterschiedsbetrag aus der Vermögensverrechnung	0,00 €	0,00 €	0,00 €
Passiva	36.071,00 €	34.863,53 €	33.351,38 €
A. Eigenkapital	32.026,62 €	30.759,74 €	29.675,69 €
I. Gezeichnetes Kapital	25.000,00 €	25.000,00 €	25.000,00 €
II. Kapitalrücklage	0,00 €	0,00 €	0,00 €
III. Gewinnrücklagen	0,00 €	0,00 €	0,00 €
IV. Gewinnvortrag	5.759,74 €	4.675,69 €	3.852,50 €
V. Jahresüberschuss	1.266,88 €	1.084,05 €	823,19 €
B. Rückstellungen	3.759,19 €	3.730,50 €	3.400,00 €
C. Verbindlichkeiten	285,19 €	373,29 €	275,69 €
D. Rechnungsabgrenzungsposten	0,00 €	0,00 €	0,00 €
E. Passive latente Steuern	0,00 €	0,00 €	0,00 €

Gewinn- und Verlustrechnung:

	2011	2010	2009
1. Umsatzerlöse	0,00 €	0,00 €	0,00 €
2. Andere aktivierte Eigenleistungen	0,00 €	0,00 €	0,00 €
3. sonstige betriebliche Erträge	5.409,75 €	5.133,15 €	4.942,20 €
4. Materialaufwand			
a) Aufwendungen für Roh-, Hilfs- und Betriebsstoffe und für bezogene Waren	0,00 €	0,00 €	0,00 €
b) Aufwendungen für bezogene Leistungen	0,00 €	0,00 €	0,00 €
5. Personalaufwand			
a) Löhne und Gehälter	0,00 €	0,00 €	0,00 €
b) soziale Abgaben und Aufwendungen für und für Unterstützung	0,00 €	0,00 €	0,00 €
6. Abschreibungen auf Sachanlagen	0,00 €	0,00 €	0,00 €
7. sonstige betriebliche Aufwendungen	4.204,50 €	4.123,40 €	4.335,45 €
8. Erträge aus anderen Wertpapieren und Ausleihungen des Finanzanlagevermögens	0,00 €	0,00 €	0,00 €
9. sonstige Zinsen und ähnliche Erträge	298,98 €	277,80 €	367,75 €
10. Zinsen und ähnliche Aufwendungen	0,00 €	0,00 €	0,00 €
11. Ergebnis der gewöhnlichen Geschäftstätigkeit	1.504,23 €	1.287,55 €	974,50 €
12. Steuern vom Ertrag	237,35 €	203,50 €	151,31 €
13. sonstige Steuern	0,00 €	0,00 €	0,00 €
14. Jahresüberschuss	1.266,88 €	1.084,05 €	823,19 €

Kennzahlen:	2011	2010	2009
Anlageintensität	0,00 %	0,00 %	0,00 %
Liquidität 1. Grades	12.648 %	9.090 %	12.064 %
Eigenkapitalquote	88,79 %	88,23 %	88,89 %
Fremdkapitalquote	0,79 %	1,07 %	0,83 %

Personalbestand: 1,0 Prokuristen (Vorjahr: 1,0)

Organe der Beteiligung: Gesellschafterversammlung

- Kupich, Monika, (stellv.) Vorsitzende*
- Rottmann, Karl-Heinz, (stellv.) Vorsitzender*
- Bienemann, Paul
- Fonck, Gerhard
- Gulan, Boris
- Kohl, Kirsten

Aufsichtsrat

- Dr. Basler, Joachim, (stellv.) Vorsitzender*
- Sakowski, Peter, (stellv.) Vorsitzender*
- Dr. Bergmann, Günther
- Bienemann, Paul
- Fonck, Gerhard
- Janscheidt, Markus

* Der Vorsitz wird jährlich wechselnd wahrgenommen.

Organe der Beteiligung:

- Fortsetzung -

Dr. Klocke, Bernhard

Krietenbrink, Heiner

Kröger, Eva Lucia

Pruss, Stefan

Schopen, Heinz

Wienemann, Johannes

Wolters, Wilhelm

3.4 Freizeitpark Wisseler See GmbH

Anschrift:	Zum Wisseler See 15 47546 Kalkar Telefon: 02824/96310 www.wisseler-see.de
Gründung:	13. September 1966
Rechtsform:	Gesellschaft mit beschränkter Haftung
Handelsregistereintragung:	HR B 99
Sitz der Gesellschaft:	Kalkar
Gesellschaftsvertrag:	Gesellschaftsvertrag vom 18.08.1994, zuletzt geändert am 11.07.2007
Geschäftsführung:	Ricken, Ottmar
Stammkapital:	80.000,00 €
Gesellschafter:	Stadt Kalkar, 100,00 %
Unterbeteiligungen:	Campino GmbH, 100,00 %
Gegenstand des Unternehmens:	Der Betrieb eines Naturfreibades und eines Campingplatzes mit Versorgungsbetrieben. Die Gesellschaft kann ihre Tätigkeit ausweiten und darf alle Geschäfte betreiben, die geeignet sind, Freizeit-, Touristik-, Natur- und Landschaftspflegezwecke zu fördern und den Ruf der Stadt als Freizeitstandort zu verbessern.

Bilanz zum 31.12.:

	2011	2010	2009
Aktiva	8.321.925,10 €	8.407.092,33 €	8.753.295,44 €
A. Anlagevermögen	7.790.565,92 €	7.814.317,35 €	8.143.651,72 €
I. Immaterielle Vermögensgegenstände	5.150,22 €	8.582,11 €	12.015,00 €
II. Sachanlagen	7.785.215,70 €	7.805.535,24 €	8.131.436,72 €
III. Finanzanlagen	200,00 €	200,00 €	200,00 €
B. Umlaufvermögen	523.707,18 €	589.764,98 €	606.158,72 €
I. Vorräte	321.249,41 €	313.734,22 €	392.272,71 €
II. Forderungen und sonstige Vermögensgegenstände	134.571,63 €	168.708,58 €	123.888,49 €
III. Wertpapiere	0,00 €	0,00 €	0,00 €
IV. Kassenbestand, Bundesbankguthaben, Guthaben bei Kreditinstituten und Schecks	67.886,14 €	107.322,18 €	89.997,52 €
C. Rechnungsabgrenzungsposten	7.652,00 €	3.010,00 €	3.485,00 €
D. Aktive latente Steuern	0,00 €	0,00 €	0,00 €
E. Aktiver Unterschiedsbetrag aus der Vermögensverrechnung	0,00 €	0,00 €	0,00 €
Passiva	8.321.925,10 €	8.407.092,33 €	8.753.295,44 €
A. Eigenkapital	590.437,01 €	502.832,94 €	623.973,80 €
I. Gezeichnetes Kapital	80.000,00 €	80.000,00 €	80.000,00 €
II. Kapitalrücklage	1.719.747,42 €	1.719.747,42 €	1.719.747,42 €
III. Gewinnrücklagen	0,00 €	0,00 €	0,00 €
IV. Verlustvortrag	1.296.914,48 €	1.175.773,62 €	1.282.814,37 €
V. Jahresüberschuss/-fehlbetrag	87.604,07 €	-121.140,86 €	107.040,75 €
B. Sonderposten für Investitionszuschüsse	4.286.621,00 €	4.533.664,00 €	4.780.715,00 €
C. Rückstellungen	180.072,00 €	198.303,00 €	184.785,00 €
D. Verbindlichkeiten	3.225.477,95 €	3.125.225,21 €	3.114.546,72 €
E. Rechnungsabgrenzungsposten	39.317,14 €	47.067,18 €	49.274,92 €
F. Passive latente Steuern	0,00 €	0,00 €	0,00 €

Gewinn- und Verlustrechnung:

	2011	2010	2009
1. Umsatzerlöse	1.382.884,56 €	1.406.584,95 €	1.242.860,08 €
2. Andere aktivierte Eigenleistungen	0,00 €	1.900,00 €	0,00 €
3. sonstige betriebliche Erträge	541.374,15 €	485.186,25 €	515.957,78 €
4. Materialaufwand			
a) Aufwendungen für Roh-, Hilfs- und Betriebsstoffe und für bezogene Waren	485.974,15 €	401.822,16 €	317.120,84 €
b) Aufwendungen für bezogene Leistungen	517.528,18 €	402.076,38 €	288.674,23 €
5. Personalaufwand			
a) Löhne und Gehälter	58.928,82 €	157.625,41 €	221.556,81 €
b) soziale Abgaben und Aufwendungen für Altersversorgung und für Unterstützung, davon für Altersversorgung	29.708,81 €	45.577,09 €	57.654,03 €
	10.560,80 €	13.612,92 €	9.957,20 €
6. Abschreibungen auf Sachanlagen	321.812,57 €	313.251,65 €	310.818,82 €
7. sonstige betriebliche Aufwendungen	265.652,19 €	317.968,61 €	302.646,56 €
8. Erträge aus Ausleihungen des Finanzanlagevermögens	10,00 €	10,00 €	6,63 €
9. sonstige Zinsen und ähnliche Erträge, davon von verbundenen Unternehmen	10.994,77 €	9.404,17 €	13.033,66 €
	7.164,75 €	6.755,25 €	10.158,63 €
10. Zinsen und ähnliche Aufwendungen, davon an Gesellschafter	148.579,24 €	147.593,52 €	150.113,85 €
	15.475,00 €	15.843,57 €	16.225,05 €
11. Ergebnis der gewöhnlichen Geschäftstätigkeit	107.079,52 €	117.170,55 €	123.273,01 €
12. Außerordentliche Aufwendungen	0,00 €	222.115,30 €	0,00 €
13. Steuern vom Einkommen und vom Ertrag	0,00 €	0,00 €	0,50 €
14. sonstige Steuern	19.475,45 €	16.196,11 €	16.232,76 €
15. Jahresüberschuss/-fehlbetrag	87.604,07 €	-121.140,86 €	107.040,75 €

Finanzinteraktionen:

Die Stadt Kalkar hat Bürgschaften zugunsten der Freizeitpark Wisseler See GmbH übernommen, aus denen sich in Zukunft finanzielle Verpflichtungen der Stadt Kalkar ergeben könnten.

Datum der Bürgerschaftserklärung	Voraussichtliche Laufzeit	Ende Zinsbindung	Ursprungsbetrag der Bürgschaft	Stand zum 31.12.2011
25.04.1995	2028	30.03.2015	1.431.617,27 €	1.045.095,74 €
05.05.1999	2022	30.04.2017	1.585.004,83 €	1.404.449,85 €
19.12.2005	2035	30.12.2015	505.000,00 €	461.465,15 €

Des Weiteren erbrachte die Freizeitpark Wisseler See GmbH Verwaltungskostenerstattungen für personelle Dienstleistungen der Stadt Kalkar in Höhe von insgesamt 4.589,00 €.

Kennzahlen:	2011	2010	2009
Anlageintensität	93,61 %	92,95 %	93,04 %
Liquidität 1. Grades	32,81 %	50,10 %	74,72 %
Eigenkapitalquote	7,09 %	5,98 %	7,13 %
Fremdkapitalquote	38,76 %	37,17 %	35,58 %

Personalbestand: 2,8 Angestellte (Vorjahr: 5,0)
0,2 Teilzeitkräfte (Vorjahr: 1,9)

Organe der Beteiligung: Gesellschafterversammlung

- Fonck, Gerhard, Vorsitzender
- Dr. Bergmann, Günther, stellv. Vorsitzender
- Bienemann, Paul
- Boßmann, Franz
- Gulan, Boris
- Kunisch, Willibald
- Reinkens, Jochem
- Reumer, Theodor
- Sakowski, Peter
- Wenten, Jürgen
- Wolters, Wilhelm

Beirat

- Leusch, Klaus-Dieter, Vorsitzender
- Dr. Bergmann, Günther
- Fonck, Gerhard
- Gulan, Boris
- Kaldenhoven, Robert
- Kösters, Leo

Organe der Beteiligung:

- Fortsetzung -

Kunisch, Willibald

Reinkens, Jochem

van den Berg, Norbert

3.5 Campino GmbH

Anschrift:	Zum Wisseler See 15 47546 Kalkar
Gründung:	13. Juli 2004
Rechtsform:	Gesellschaft mit beschränkter Haftung
Handelsregistereintragung:	HR B 6390
Sitz der Gesellschaft:	Kalkar
Gesellschaftsvertrag:	Gesellschaftsvertrag vom 13.07.2004
Geschäftsführung:	Ricken, Ottmar
Stammkapital:	25.000,00 €
Gesellschafter:	Freizeitpark Wisseler See GmbH, 100,00 %
Gegenstand des Unternehmens:	<p>Gemäß § 2 des Gesellschaftsvertrages ist Gegenstand des Unternehmens der Betrieb des Restaurants Campino am Wisseler See, der Betrieb von Verkaufskiosken und Imbissen.</p> <p>Bei den genannten Einrichtungen handelt es sich ausschließlich um derartige, die sich auf dem Gelände der Freizeitpark Wisseler See GmbH, Kalkar, befinden und die ausschließlich der Förderung der Attraktivität und der Infrastruktur des Campingplatzes/Naturfreibades dienen. Die Gesellschaft darf alle Geschäfte betreiben, die geeignet sind, den Gesellschaftszweck zu fördern und dem öffentlichen Zweck zu dienen.</p>

Bilanz zum 31.12.:

	2011	2010	2009
Aktiva	626.649,75 €	650.955,82 €	648.745,99 €
A. Anlagevermögen	2.126,00 €	2.899,00 €	4.723,00 €
I. Immaterielle Vermögensgegenstände	0,00 €	0,00 €	0,00 €
II. Sachanlagen	2.126,00 €	2.899,00 €	4.723,00 €
III. Finanzanlagen	0,00 €	0,00 €	0,00 €
B. Umlaufvermögen	8.793,82 €	9.708,00 €	43.160,39 €
I. Vorräte	0,00 €	609,84 €	6.229,23 €
II. Forderungen und sonstige Vermögensgegenstände	8.461,96 €	8.816,39 €	30.969,94 €
III. Wertpapiere	0,00 €	0,00 €	0,00 €
IV. Kassenbestand, Bundesbankguthaben, Guthaben bei Kreditinstituten und Schecks	331,86 €	281,77 €	5.961,22 €
C. Rechnungsabgrenzungsposten	0,00 €	0,00 €	0,00 €
D. Aktive latente Steuern	0,00 €	0,00 €	0,00 €
E. Nicht durch Eigenkapital gedeckter Fehlbetrag	615.729,93 €	638.348,82 €	600.862,60 €
Passiva	626.649,75 €	650.955,82 €	648.745,99 €
A. Eigenkapital	0,00 €	0,00 €	0,00 €
I. Gezeichnetes Kapital	25.000,00 €	25.000,00 €	25.000,00 €
II. Verlustvortrag	663.348,82 €	625.862,60 €	482.446,05 €
III. Jahresfehlbetrag	22.618,89 €	37.486,22 €	143.416,55 €
IV. Nicht durch Eigenkapital gedeckter Fehlbetrag	615.729,93 €	638.348,82 €	600.862,60 €
B. Rückstellungen	6.705,00 €	12.100,00 €	20.600,00 €
C. Verbindlichkeiten	619.944,75 €	638.855,82 €	628.145,99 €
D. Rechnungsabgrenzungsposten	0,00 €	0,00 €	0,00 €
E. Passive latente Steuern	0,00 €	0,00 €	0,00 €

Gewinn- und Verlustrechnung:

	2011	2010	2009
1. Umsatzerlöse	415.076,15 €	429.597,52 €	394.003,72 €
2. sonstige betriebliche Erträge	4.888,92 €	10.906,10 €	17.805,26 €
3. Materialaufwand			
a) Aufwendungen für Roh-, Hilfs- und Betriebsstoffe und für bezogene Waren	15.112,94 €	80.259,67 €	137.201,05 €
b) Aufwendungen für bezogene Leistungen	0,00 €	0,00 €	18.700,93 €
4. Personalaufwand			
a) Löhne und Gehälter	261.588,30 €	225.624,95 €	187.737,67 €
b) soziale Abgaben und Aufwendungen für Altersversorgung und für Unterstützung	69.534,26 €	61.410,48 €	46.412,19 €
5. Abschreibungen auf Sachanlagen	1.158,00 €	1.454,00 €	2.375,86 €
6. sonstige betriebliche Aufwendungen	42.779,41 €	102.485,49 €	153.003,20 €
7. sonstige Zinsen und ähnliche Erträge	0,00 €	0,00 €	0,00 €
8. Zinsen und ähnliche Aufwendungen, davon an Gesellschafter	7.173,27 € 7.164,75 €	6.755,25 € 6.755,25 €	10.158,63 € 10.158,63 €
9. Ergebnis der gewöhnlichen Geschäftstätigkeit	22.618,89 €	-37.486,22 €	-143.416,55 €
10. Jahresüberschuss/-fehlbetrag	22.618,89 €	-37.486,22 €	-143.416,55 €

Kennzahlen:

	2011	2010	2009
Anlageintensität	0,34 %	0,45 %	0,73 %
Liquidität 1. Grades	0,05 %	0,04 %	0,95 %
Eigenkapitalquote	0,00 %	0,00 %	0,00 %
Fremdkapitalquote	98,93 %	98,14 %	96,82 %

Personalbestand: 4,5 Vollzeitmitarbeiter (Vorjahr: insgesamt 4,3)
6,4 Teilzeitkräfte (Vorjahr: insgesamt 6,1)

Organe der Beteiligung: Gesellschafterversammlung
Fonck, Gerhard, Vorsitzender

Organe der Beteiligung:

- Fortsetzung -

Dr. Bergmann, Günther, stellv. Vorsitzender

Bienemann, Paul

Boßmann, Franz

Gulan, Boris

Kunisch, Willibald

Reinkens, Jochem

Reumer, Theodor

Sakowski, Peter

Wenten, Jürgen

Wolters, Wilhelm

Beirat

Leusch, Klaus-Dieter, Vorsitzender

Dr. Bergmann, Günther

Fonck, Gerhard

Gulan, Boris

Kaldenhoven, Robert

Kösters, Leo

Kunisch, Willibald

Reinkens, Jochem

van den Berg, Norbert

3.6 Wirtschaftsförderung Kreis Kleve GmbH

Anschrift:	Hoffmannallee 55 47533 Kleve Telefon: 02821/72810 www.wfg-kreis-kleve.de
Gründung:	16. Dezember 1994
Rechtsform:	Gesellschaft mit beschränkter Haftung
Handelsregistereintragung:	HR B 1576
Sitz der Gesellschaft:	Kleve
Gesellschaftsvertrag:	Gesellschaftsvertrag aus dem Jahr 1995, zuletzt geändert am 30.08.2012
Geschäftsführung:	Kuypers, Hans-Josef
Stammkapital:	213.720,00 €
Gesellschafter:	Kreis Kleve, 35,53 % Gemeinde Bedburg-Hau, 1,20 % Stadt Emmerich, 2,99 % Stadt Geldern, 2,99 % Stadt Goch, 2,99 % Gemeinde Issum, 1,20 % Stadt Kalkar, 1,20 % Gemeinde Kerken, 1,20 % Stadt Kevelaer, 2,99 % Stadt Kleve, 4,19 % Gemeinde Kranenburg, 1,20 % Stadt Rees, 1,20 % Gemeinde Rheurdt, 1,20 % Stadt Straelen, 1,20 % Gemeinde Uedem, 1,20 %

Gesellschafter:	Gemeinde Wachtendonk, 1,20 %
- Fortsetzung -	Gemeinde Weeze, 1,20 %
	Stadtsparkasse Emmerich-Rees, 5,02 %
	Sparkasse Krefeld, 5,02 %
	Sparkasse Kleve, 5,02 %
	Volksbank Kleverland eG, 5,02 %
	Volksbank an der Niers eG, 10,04 %
	Volksbank Emmerich-Rees eG, 5,02 %
Unterbeteiligungen:	Niederrhein Tourismus GmbH, 25,00 %
	Standort Niederrhein GmbH, 14,29 %
	Technologie-Zentrum Kleve GmbH, 7,68 %
Gegenstand des Unternehmens:	Gegenstand des Unternehmens ist die Verbesserung der wirtschaftlichen Struktur des Kreises Kleve, insbesondere durch Förderung von Industrie, Gewerbe, und Naherholung.
	Im Einzelnen sind das insbesondere folgende Aufgaben:
	1. Werbung und Unterstützung von Gewerbeansiedlungen aller Art im gesamten Gebiet des Kreises Kleve sowie Förderung des Flugplatzes Weeze-Laarbruch zu einem Flugplatz mit ziviler Nutzung für den allgemeinen Verkehr;
	2. Erwerb, Veräußerung, Vermietung, Verpachtung und Erschließung von bebauten und unbebauten Grundstücken und Verpachtung für gewerbliche Zwecke;
	3. Unterstützung und Beratung von ansässigen oder anzusiedelnden Unternehmen insbesondere bei der Beschaffung von Grundstücken, Gebäuden, Arbeitskräften und Wohnungen;
	4. Die Förderung des Tourismus im Kreis Kleve.

Gegenstand des Unternehmens: Die Gesellschaft ist berechtigt, alle den Gesellschaftszweck fördernden Geschäfte zu tätigen sowie alle Geschäfte, die damit unmittelbar oder mittelbar im Zusammenhang stehen, abzuschließen.

- Fortsetzung-

Die Gesellschaft ist berechtigt, sich an anderen Unternehmen zu beteiligen sowie Interessensgemeinschafts- und/oder Zusammenarbeitsverträge abzuschließen, die den Gesellschaftszweck zu fördern geeignet sind.

Bilanz zum 31.12.:

	2011	2010	2009
Aktiva	643.444,90 €	609.425,04 €	642.296,46 €
A. Anlagevermögen	41.519,96 €	49.243,96 €	45.573,96 €
I. Immaterielle Vermögensgegenstände	6.477,00 €	12.450,00 €	4.809,00 €
II. Sachanlagen	20.972,00 €	22.723,00 €	26.694,00 €
III. Finanzanlagen	14.070,96 €	14.070,96 €	14.070,96 €
B. Umlaufvermögen	592.236,94 €	546.510,08 €	545.858,50 €
I. Vorräte	0,00 €	780,00 €	800,00 €
II. Forderungen und sonstige Vermögensgegenstände	11.814,85 €	65.840,35 €	36.736,80 €
III. Wertpapiere	0,00 €	0,00 €	0,00 €
IV. Kassenbestand, Bundesbankguthaben, Guthaben bei Kreditinstituten und Schecks	580.422,09 €	479.889,73 €	508.321,70 €
C. Rechnungsabgrenzungsposten	9.688,00 €	13.671,00 €	50.864,00 €
D. Aktive latente Steuern	0,00 €	0,00 €	0,00 €
E. Aktiver Unterschiedsbetrag aus der Vermögensverrechnung	0,00 €	0,00 €	0,00 €
Passiva	643.444,90 €	609.425,05 €	642.296,46 €
A. Eigenkapital	571.423,00 €	541.537,15 €	560.550,80 €
I. Gezeichnetes Kapital	213.720,00 €	213.720,00 €	213.720,00 €
II. Kapitalrücklage	1.298.583,69 €	1.289.097,34 €	1.304.359,36 €
III. Gewinnrücklagen	0,00 €	0,00 €	0,00 €
IV. Verlustvortrag	0,00 €	0,00 €	0,00 €
V. Jahresfehlbetrag	940.880,69 €	961.280,19 €	957.528,56 €
B. Sonderposten für Investitionszuschüsse	0,00 €	0,00 €	0,00 €
C. Rückstellungen	57.647,72 €	53.122,06 €	56.365,28 €
D. Verbindlichkeiten	14.374,18 €	14.765,84 €	25.380,38 €
E. Rechnungsabgrenzungsposten	0,00 €	0,00 €	0,00 €
F. Passive latente Steuern	0,00 €	0,00 €	0,00 €

Gewinn- und Verlustrechnung:

	2011	2010	2009
1. Umsatzerlöse	15.360,95 €	86.453,31 €	34.194,77 €
2. sonstige betriebliche Erträge	52.272,16 €	52.342,31 €	174.346,57 €
3. Materialaufwand	0,00 €	20,00 €	0,00 €
4. Personalaufwand			
a) Löhne und Gehälter	268.446,28 €	274.817,65 €	290.924,28 €
b) soziale Abgaben und Aufwendungen für Altersversorgung und für Unterstützung	59.950,23 €	64.095,71 €	65.259,10 €
5. Abschreibungen auf Sachanlagen	12.356,00 €	12.642,01 €	7.740,13 €
6. sonstige betriebliche Aufwendungen	542.675,54 €	622.044,66 €	678.316,05 €
7. Erträge aus Ausleihungen des Finanzanlagevermögens	0,00 €	0,00 €	0,00 €
8. sonstige Zinsen und ähnliche Erträge,	7.614,67 €	6.192,98 €	9.018,74 €
9. Zinsen und ähnliche Aufwendungen	3,42 €	36,76 €	45,05 €
10. Ergebnis der gewöhnlichen Geschäftstätigkeit	-808.183,69 €	- 828.668,19 €	- 824.724,56 €
11. Aufwendungen aus Verlustübernahmen	132.550,00 €	132.550,00 €	132.550,00 €
12. sonstige Steuern	147,00 €	62,00 €	254,00 €
13. Jahresfehlbetrag	940.880,69 €	961.280,19 €	957.528,56 €

Finanzinteraktionen: Die Stadt Kalkar ist durch den Gesellschaftsvertrag verpflichtet, entstandene Verluste bis zu einem Höchstbetrag i. H. v. 5.112,92 € jährlich abzudecken. Zudem werden Auszahlungen i. H. v. 3.750,00 € zwecks Verlustübernahme für die Aufgaben der Tourismusförderung geleistet.

Kennzahlen:	2011	2010	2009
Anlageintensität	6,45 %	8,08 %	7,10 %
Liquidität 1. Grades	4.038 %	3.250 %	2.003 %
Eigenkapitalquote	88,81 %	88,86 %	87,27 %
Fremdkapitalquote	2,23 %	2,42 %	3,95 %

Personalbestand: 7,0 Beschäftigte (Vorjahr: 7,0)

Organe der Beteiligung: Gesellschafterversammlung

- Spreen, Wolfgang, Vorsitzender
- Balkmann, Horst
- Betray, Arnold
- Brauer, Theodor
- Diks, Johannes
- Fonck, Gerhard
- Francken, Ulrich
- Gerwers, Christoph
- Henseler, Dieter
- Janhsen, Johannes
- Janssen, Ulrich
- Kanders, Walter
- Kawaters, Gerhard
- Kersten, Christian
- Kleinkuhnen, Klaus
- Mertens, Monika
- Dr. Roos, Birgit
- Rosenkranz, Udo
- Ruffing, Frank
- Steger, Norbert
- Dr. Stibi, Axel
- van Zoggel, Rudi

Organe der Beteiligung:
- Fortsetzung -

Wenzel, Rüdiger
Zitter, Holger

Aufsichtsrat

Spreen, Wolfgang, Vorsitzender
Katzky, Roland, stellv. Vorsitzender
Ulrich-Hinderhofer, Ulrike, stellv. Vorsitzende
Balkmann, Horst
Böhm, Andreas
Brauer, Theodor
Buddensiek, Rainer
Diks, Johannes
Eicker, Sigrid
Fonck, Gerhard
Gerwers, Christoph
Hünerbein-Ahlers, Ulrich
Kilders, Hermann Josef
Janhsen, Johannes
Janssen, Ulrich
Prof. Dr. Klapdor, Ralf
Keuken, Ruth
Kleinenkuhnen, Klaus
Langemeyer, Jörg
Möcking, Dirk
Mulder, Andy
Otto, Karl-Heinz
Poell, Peter
Ruffing, Frank
Sablowski, Stefan
Steins, Günter
ter Meer, Hans-Jürgen
van Ooyen, Alfons (ab 2011)
van Zoggel, Rudi
Verhoeven, Horst
Weber, Rainer
Wolters, Michael
Zitter, Holger

3.7 Lokalradio Kreis Kleve Betriebsgesellschaft mbH & Co. KG

Anschrift:	Stechbahn 2-8 47533 Kleve Telefon: 02821/722720 www.antenne-niederrhein.de
Gründung:	29. April 1991
Rechtsform:	Kommanditgesellschaft (GmbH & Co. KG)
Handelsregistereintragung:	HR A 0744
Sitz der Gesellschaft:	Kleve
Gesellschaftsvertrag:	Gesellschaftsvertrag vom 01.03.1991, zuletzt geändert am 05.09.2002
Geschäftsführung:	Herr Uwe Pelzer als Vertreter der Lokalradio Kreis Kleve Betriebs-Verwaltungs-Gesellschaft mbH (HR B 1192) – Persönlich haftende Gesellschafterin (Komplementärin)
Stammkapital:	520.000,00 €
Gesellschafter: (Kommanditisten)	Lokalfunk Kreis Kleve Presse-Beteiligungsgesellschaft mbH & Co. KG, 75,00 % Kreis Kleve, 15,00 % (ab 11.11.2011: 14,00 %) Stadt Geldern, 2,00 % Stadt Kleve, 2,00 % Stadt Emmerich, 1,00 % Stadt Goch, 1,00 % Stadt Kevelaer, 1,00 % Gemeinde Bedburg-Hau, 0,50 % Gemeinde Issum, 0,50 % Stadt Kalkar, 0,50 % Gemeinde Kerken, 0,00 % (ab 11.11.2011: 0,50 %)

Gesellschafter:
(Kommanditisten)
- Fortsetzung -

Gemeinde Kranenburg, 0,00 % (ab 11.11.2011: 0,50 %)
Stadt Straelen, 0,50 %
Gemeinde Uedem, 0,50 %
Gemeinde Weeze, 0,50 %

Unterbeteiligungen:

Lokalradio Kreis Kleve Betriebs-Verwaltungs-
Gesellschaft mbH, 100,00 %

Gegenstand des Unternehmens: Bei der Gesellschaft handelt es sich um eine Betriebsgesellschaft, wie sie nach dem Landesmediengesetz Nordrhein-Westfalen (LMG NRW) vorgesehen ist. Nach dem LMG NRW setzt die Zulassung einer Veranstaltergemeinschaft zur Verbreitung lokaler Hörfunkprogramme eine vertragliche Vereinbarung mit einer Betriebsgesellschaft voraus. Dabei sind Veranstaltergemeinschaft und Betriebsgesellschaft Vertragspartner. Der Gesetzgeber hat den Betriebsgesellschaften das Recht übertragen, Rundfunkwerbung im lokalen Hörfunk zu verbreiten sowie über den Stellen- und Wirtschaftsplan der Veranstaltergemeinschaft, die Einstellung des Chefredakteurs sowie die Übernahme eines Rahmenprogramms mit zu entscheiden.

Gegenstand des Unternehmens ist die Wahrnehmung folgender Aufgaben, die sich aus dem Landesrundfunkgesetz für den Betrieb lokalen Rundfunks ergeben:

1. die zur Produktion und zur Verbreitung des lokalen Rundfunks erforderlichen technischen Einrichtungen zu beschaffen und dem Vertragspartner zur Verfügung zu stellen;
2. dem Vertragspartner die zur Wahrnehmung seiner gesetzlichen und durch Vereinbarung bestimmten Aufgaben erforderlichen Mittel in vertraglich bestimmtem Umfang zu stellen;
3. für den Vertragspartner den in § 72 LMG NRW genannten Gruppen Produktionshilfen zu stellen;
4. Hörfunkwerbung zu verbreiten.

Gegenstand des Unternehmens: Darüber hinaus sind Gegenstand des Unternehmens
 - Fortsetzung - alle mit Satz 1 unmittelbar oder mittelbar zusammenhängende Geschäfte.

Bilanz zum 31.12.:

	2011	2010	2009
Aktiva	892.628,34 €	975.238,81 €	886.427,39 €
A. Anlagevermögen	103.173,00 €	136.497,00 €	149.251,00 €
I. Immaterielle Vermögensgegenstände	38.251,00 €	51.307,00 €	61.794,00 €
II. Sachanlagen	38.922,00 €	59.190,00 €	61.457,00 €
III. Finanzanlagen	26.000,00 €	26.000,00 €	26.000,00 €
B. Umlaufvermögen	761.482,60 €	814.392,64 €	698.295,29 €
I. Vorräte	0,00 €	0,00 €	0,00 €
II. Forderungen und sonstige Vermögensgegenstände	79.363,43 €	64.566,81 €	137.345,70 €
III. Wertpapiere	0,00 €	0,00 €	0,00 €
IV. Kassenbestand, Bundesbankguthaben, Guthaben bei Kreditinstituten und Schecks	682.119,17 €	749.825,83 €	560.949,59 €
C. Rechnungsabgrenzungsposten	12.939,99 €	7.798,50 €	1.080,19 €
D. Aktive latente Steuern	0,00 €	0,00 €	0,00 €
E. Aktiver Unterschiedsbetrag aus der Vermögensverrechnung	0,00 €	0,00 €	0,00 €
F. Nicht durch Vermögenseinlagen gedeckter Verlustanteil beschränkt auf haftende Gesellschafter	15.032,75 €	16.550,67 €	37.800,91 €
Passiva	892.628,34 €	975.238,81 €	886.427,39 €
A. Eigenkapital	784.114,65 €	803.515,52 €	703.470,06 €
I. Kommanditkapital	520.000,00 €	520.000,00 €	520.000,00 €
II. Kapitalkonto II	730.055,01 €	770.055,01 €	730.055,01 €
III. Verlustkonto	480.973,11 €	486.539,49 €	546.584,95 €
B. Rückstellungen	19.170,00 €	29.050,00 €	14.830,00 €
C. Verbindlichkeiten	89.343,69 €	126.122,62 €	130.326,42 €
D. Rechnungsabgrenzungsposten	0,00 €	0,00 €	0,00 €
E. Passive latente Steuern	0,00 €	0,00 €	0,00 €

Gewinn- und Verlustrechnung:

	2011	2010	2009
1. Umsatzerlöse	998.169,34 €	1.168.260,90 €	1.120.145,58 €
2. sonstige betriebliche Erträge	14.264,96 €	12.958,43 €	17.354,42 €
3. Materialaufwand			
a) Aufwendungen für Roh-, Hilfs- und Betriebsstoffe und für bezogene Waren	0,00 €	0,00 €	0,00 €
b) Aufwendungen für bezogene Leistungen	30.207,63 €	40.305,06 €	49.909,28 €
4. Personalaufwand			
a) Löhne und Gehälter	93.773,43 €	102.110,67 €	99.257,88 €
b) soziale Abgaben und Aufwendungen für Altersversorgung und für Unterstützung	21.255,20 €	21.196,75 €	20.522,47 €
5. Abschreibungen auf Sachanlagen	39.739,84 €	40.936,00 €	31.456,23 €
6. sonstige betriebliche Aufwendungen	822.236,16 €	875.265,12 €	886.170,41 €
7. sonstige Zinsen und ähnliche Erträge	3.422,61 €	1.446,45 €	2.777,75 €
8. Zinsen und ähnliche Aufwendungen, davon an verbundene Unternehmen	3.078,27 € 2.594,08 €	2.806,72 € 2.341,24 €	2.701,15 € 2.701,15 €
9. Ergebnis der gewöhnlichen Geschäftstätigkeit	5.566,38 €	100.045,46 €	50.260,33 €
10. sonstige Steuern	0,00 €	0,00 €	77,19 €
11. Jahresüberschuss	5.566,38 €	100.045,46 €	50.183,14 €
12. Gutschrift auf Privatkonten	-5.566,38 €	-100.045,46 €	-50.183,14 €
13. Ergebnis nach Verwendungsrechnung	0,00 €	0,00 €	0,00 €

Finanzinteraktionen:

Entwicklung der Kapitalkonten der Stadt Kalkar (Kommanditist)	
A. Eigenkapital	
I. Kommanditkapital	
1. Januar 2011	2.600,00 €
31. Dezember 2011	2.600,00 €
II. Kapitalkonto II	
Gesellschafterdarlehen	
1. Januar 2011	3.900,00 €
Zugänge aus Wiederaufleben von Forderungsverzicht	0,00 €
31. Dezember 2011	3.900,00 €
III. Verlustkonto	
1. Januar 2011	-6.845,85 €
Vorabvergütung der Darlehensverzinsung	195,00 €
Restbetrag	-163,38 €
31. Dezember 2011	-6.814,23 €
	-314,23 €
Entwicklung der Privatkonten der Stadt Kalkar (Kommanditist)	
1. Januar 2011	203,21 €
Verzinsung	10,16 €
Anrechenbare Steuern	-4,48 €
31. Dezember 2011	208,89 €

Kennzahlen:	2011	2010	2009
Anlageintensität	11,56 %	14,00 %	16,84 %
Liquidität 1. Grades	763,48 %	594,52 %	430,42 %
Eigenkapitalquote	87,84 %	84,09 %	83,62 %
Fremdkapitalquote	10,01 %	12,93 %	14,70 %

Personalbestand: 2,0 Beschäftigte (Vorjahr: 2,0)

Organe der Beteiligung: persönlich haftende Gesellschafterin (Komplementärin)
Lokalradio Kreis Kleve Betriebs-Verwaltungs-
Gesellschaft mbH
Gesellschafterversammlung
Jaspers, Stefan
sowie verschiedene Vertreter aller Gesellschafter

3.8 Lokalradio Kreis Kleve Betriebs-Verwaltungs-Gesellschaft mbH

Anschrift:	Stechbahn 2-8 47533 Kleve
Rechtsform:	Gesellschaft mit beschränkter Haftung
Handelsregistereintragung:	HR B 1192
Sitz der Gesellschaft:	Kleve
Gesellschaftsvertrag:	Gesellschaftsvertrag in der Fassung vom 09.10.2003
Geschäftsführung:	Pelzer, Uwe
Stammkapital:	26.000,00 €
Gesellschafter:	Lokalradio Kreis Kleve Betriebsgesellschaft mbH & Co. KG, 100 %
Gegenstand des Unternehmens:	Gegenstand des Unternehmens sind die Beteiligung an der Kommanditgesellschaft Lokalradio Kreis Kleve Betriebsgesellschaft mbH & Co. KG als persönlich haftende Gesellschafterin und die Übernahme der Geschäftsführung und Vertretung dieser Gesellschaft sowie alle damit unmittelbar und mittelbar zusammenhängenden Geschäfte.

Bilanz zum 31.12.:

	2011	2010	2009
Aktiva	61.013,77 €	57.092,86 €	53.187,93 €
A. Anlagevermögen	0,00 €	0,00 €	0,00 €
I. Immaterielle Vermögensgegenstände	0,00 €	0,00 €	0,00 €
II. Sachanlagen	0,00 €	0,00 €	0,00 €
III. Finanzanlagen	0,00 €	0,00 €	0,00 €
B. Umlaufvermögen	61.013,77 €	57.092,86 €	53.187,93 €
I. Vorräte	0,00 €	0,00 €	0,00 €
II. Forderungen und sonstige Vermögensgegenstände	46.035,53 €	41.182,15 €	36.363,75 €
III. Wertpapiere	0,00 €	0,00 €	0,00 €
IV. Kassenbestand, Bundesbankguthaben, Guthaben bei Kreditinstituten und Schecks	14.978,24 €	15.910,71 €	16.824,18 €
C. Rechnungsabgrenzungsposten	0,00 €	0,00 €	0,00 €
D. Aktive latente Steuern	0,00 €	0,00 €	0,00 €
E. Aktiver Unterschiedsbetrag aus der Vermögensverrechnung	0,00 €	0,00 €	0,00 €
Passiva	61.013,77 €	57.092,86 €	53.187,93 €
A. Eigenkapital	60.661,80 €	56.736,04 €	52.957,21 €
I. Gezeichnetes Kapital	26.000,00 €	26.000,00 €	26.000,00 €
II. Kapitalrücklagen	0,00 €	0,00 €	0,00 €
III. Gewinnrücklagen	0,00 €	0,00 €	0,00 €
IV. Gewinnvortrag	30.736,04 €	26.957,21 €	23.167,12 €
V. Jahresüberschuss	3.925,76 €	3.778,83 €	3.790,09 €
B. Rückstellungen	351,97 €	356,82 €	183,12 €
C. Verbindlichkeiten	0,00 €	0,00 €	47,60 €
D. Rechnungsabgrenzungsposten	0,00 €	0,00 €	0,00 €
E. Passive latente Steuern	0,00 €	0,00 €	0,00 €

Gewinn- und Verlustrechnung:

	2011	2010	2009
1. Umsatzerlöse	0,00 €	0,00 €	0,00 €
2. sonstige betriebliche Erträge	2.805,00 €	3.000,21 €	2.858,12 €
3. Materialaufwand			
a) Aufwendungen für Roh-, Hilfs- und Betriebsstoffe und für bezogene Waren	0,00 €	0,00 €	0,00 €
b) Aufwendungen für bezogene Leistungen	0,00 €	0,00 €	0,00 €
4. Personalaufwand			
a) Löhne und Gehälter	0,00 €	0,00 €	0,00 €
b) soziale Abgaben und Aufwendungen für Altersversorgung und für Unterstützung	0,00 €	0,00 €	0,00 €
5. Abschreibungen auf Sachanlagen	0,00 €	0,00 €	0,00 €
6. sonstige betriebliche Aufwendungen	205,00 €	400,21 €	258,12 €
7. sonstige Zinsen und ähnliche Erträge	2.063,02 €	1.887,15 €	1.902,75 €
8. Zinsen und ähnliche Aufwendungen	0,00 €	0,00 €	0,00 €
9. Ergebnis der gewöhnlichen Geschäftstätigkeit	4.663,02 €	4.487,15 €	4.502,75 €
10. Steuern vom Einkommen und vom Ertrag	737,26 €	708,32 €	712,66 €
11. Jahresüberschuss	3.925,76 €	3.778,83 €	3.790,09 €

Kennzahlen:

	2011	2010	2009
Anlageintensität	0,00 %	0,00 %	0,00 %
Liquidität 1. Grades	-	-	35.345 %
Eigenkapitalquote	99,42 %	99,38 %	99,57 %
Fremdkapitalquote	0,00 %	0,00 %	0,09 %

3.9 Sondervermögen Abwassersammlung der Stadt Kalkar

Bei kommunalen Eigenbetrieben und eigenbetriebsähnlichen Einrichtungen handelt es sich um Unternehmen ohne eigene Rechtspersönlichkeit. Eigenbetriebe und eigenbetriebsähnlichen Einrichtungen werden in der Verwaltungspraxis grundsätzlich wie Eigengesellschaften behandelt, d.h. es wird eine (fiktive) hundertprozentige Beteiligung unterstellt. Diese Vorgehensweise findet ihre Begründung darin, dass Eigenbetriebe und eigenbetriebsähnlichen Einrichtungen wie Eigengesellschaften nach handelsrechtlichen Grundsätzen bilanzieren.

Anschrift:	Markt 20 47546 Kalkar
Gründung:	1. Januar 2003
Rechtsform:	eigenbetriebsähnliche Einrichtung
Sitz der Einrichtung:	Kalkar
Betriebssatzung:	Betriebssatzung vom 14.08.2003, zuletzt geändert am 22.07.2010
Betriebsleitung:	Fonck, Gerhard
Geschäftsleitung:	Arntz, Heinz, Betriebsleiter der Klärwerke Kalkar-Rees, Eigenbetrieb des Abwasserbehandlungsverbandes Kalkar-Rees
Stammkapital:	500.000,00 €
Beteiligung:	Stadt Kalkar, 100 % (fiktiv)
Gegenstand der Einrichtung:	Die Stadt erfüllt die ihr obliegenden Aufgaben zur Abwasserbeseitigung (§ 18 a Wasserhaushaltsgesetz i. V. m. §§ 51 - 53 Landeswassergesetz) mittels eines

Gegenstand der Einrichtung: Sondervermögens nach § 95 Abs. 1 Ziffer 3 GO NRW,
 - Fortsetzung - welches gemäß § 107 Abs. 2 GO NRW nach wirtschaftlichen Gesichtspunkten und nach den Vorschriften der Eigenbetriebsverordnung verwaltet wird.

Bilanz zum 31.12.:

	2011	2010	2009
Aktiva	16.286.155,59 €	16.923.107,50 €	17.309.226,73 €
A. Anlagevermögen	16.022.235,80 €	16.503.758,68 €	17.012.374,20 €
I. Immaterielle Vermögensgegenstände	100.560,83 €	108.262,83 €	86.152,83 €
II. Sachanlagen	15.921.674,97 €	16.395.495,85 €	16.926.221,37 €
III. Finanzanlagen	0,00 €	0,00 €	0,00 €
B. Umlaufvermögen	263.919,79 €	419.348,82 €	296.852,53 €
I. Vorräte	0,00 €	0,00 €	0,00 €
II. Forderungen und sonstige Vermögensgegenstände	137.616,15 €	140.019,80 €	285.535,66 €
III. Wertpapiere	0,00 €	0,00 €	0,00 €
IV. Kassenbestand, Bundesbankguthaben, Guthaben bei Kreditinstituten und Schecks	126.303,64 €	279.329,02 €	11.316,87 €
C. Rechnungsabgrenzungsposten	0,00 €	0,00 €	0,00 €
D. Aktive latente Steuern	0,00 €	0,00 €	0,00 €
E. Aktiver Unterschiedsbetrag aus der Vermögensverrechnung	0,00 €	0,00 €	0,00 €
Passiva	16.286.155,59 €	16.923.107,50 €	17.309.226,73 €
A. Eigenkapital	4.350.548,94 €	4.338.896,04 €	4.299.028,56 €
I. Stammkapital	500.000,00 €	500.000,00 €	500.000,00 €
II. Kapitalrücklagen	3.814.445,89 €	3.814.445,89 €	3.814.445,89 €
III. Gewinnrücklagen	0,00 €	0,00 €	0,00 €
IV. Gewinnvortrag/Verlustvortrag	0,00 €	-15.417,33 €	0,00 €
V. Jahresfehlbetrag/-überschuss	36.103,05 €	39.867,48 €	-15.417,33 €
B. Sonderposten für Investitionszuschüsse	4.002.770,91 €	4.121.307,91 €	4.239.844,91 €
C. Empfangene Ertragszuschüsse	1.630.279,00 €	1.767.222,99 €	1.887.142,00 €
D. Rückstellungen	254.203,00 €	190.269,06 €	40.012,06 €
E. Verbindlichkeiten	6.046.853,74 €	6.503.661,50 €	6.841.199,20 €
F. Rechnungsabgrenzungsposten	1.500,00 €	1.750,00 €	2.000,00 €
G. Passive latente Steuern	0,00 €	0,00 €	0,00 €

Gewinn- und Verlustrechnung:

	2011	2010	2009
1. Umsatzerlöse	2.557.446,34 €	2.580.542,87 €	2.526.222,93 €
2. sonstige betriebliche Erträge	11.006,37 €	10.334,47 €	30.187,29 €
3. Materialaufwand			
a) Aufwendungen für Roh-, Hilfs- und Betriebsstoffe	86.535,19 €	82.893,25 €	78.360,27 €
b) Aufwendungen für bezogene Leistungen	1.451.627,98 €	1.346.415,09 €	1.268.005,62 €
4. Personalaufwand			
a) Löhne und Gehälter	47.492,51 €	0,00 €	0,00 €
b) soziale Abgaben und Aufwendungen für Altersversorgung und für Unterstützung	13.326,50 €	0,00 €	0,00 €
5. Abschreibungen auf Sachanlagen	556.334,43 €	554.763,31 €	552.228,26 €
6. sonstige betriebliche Aufwendungen	129.374,12 €	289.738,47 €	353.340,75 €
7. sonstige Zinsen und ähnliche Erträge	1.626,33 €	1.445,92 €	1.081,98 €
8. Zinsen und ähnliche Aufwendungen	249.285,26 €	278.757,74 €	320.974,63 €
9. Ergebnis der gewöhnlichen Geschäftstätigkeit	36.103,05 €	39.755,40 €	-15.417,33 €
10. Außerordentliche Erträge	0,00 €	112,08 €	0,00 €
11. Jahresfehlbetrag/-überschuss	36.103,05 €	39.867,48 €	-15.417,33 €

Finanzinteraktionen: Das Sondervermögen Abwassersammlung Stadt Kalkar erbrachte Verwaltungskostenerstattungen für personelle Dienstleistungen der Stadt Kalkar in Höhe von insgesamt 82.787,00 €. Es hat Forderungen i. H. v. 87.516,57 € an die Stadt Kalkar.

Kennzahlen:	2011	2010	2009
Anlageintensität	98,38 %	97,52 %	98,29 %
Liquidität 1. Grades	26,99 %	56,89 %	2,39 %
Eigenkapitalquote	26,71 %	25,64 %	24,84 %
Fremdkapitalquote	37,13 %	38,43 %	39,52 %

Personalbestand: 1,0 Beschäftigte (Vorjahr: 0,0)

Organe der Beteiligung: Betriebsausschuss

- van de Sand, Norbert, Vorsitzender
- van den Berg, Norbert, stellv. Vorsitzender
- Blortz, Michael
- Giesen, Paul
- Gollenia, Klaus
- Hamann, Klaus,
- Naß, Carsten
- Steltz, Hans-Lothar (bis 20.04.2011)
- Schopen, Heinz
- von Laer, Wolfdietrich (ab 16.06.2011)
- Wolters, Wilhelm
- Kunisch, Willibald, beratendes Mitglied

3.10 Abwasserbehandlungsverband Kalkar-Rees und Klärwerke Kalkar-Rees

Die Aufgaben des Zweckverbandes Abwasserbehandlungsverband Kalkar-Rees werden im Rahmen des Eigenbetriebes „Klärwerke Kalkar-Rees“ erfüllt, der entsprechend den Vorschriften der Eigenbetriebsverordnung geführt wird. Mithin findet keine differenzierte sondern eine verknüpfte Darstellung des Zweckverbandes und seines Eigenbetriebes statt.

Anschrift:	Kirchfeld 57 47546 Kalkar Telefon: 02824/92380 www.abvkr.de
Gründung:	3. März 1993
Rechtsform:	Zweckverband mit Eigenbetrieb
Sitz des Zweckverbandes:	Kalkar
Satzung:	Verbandssatzung in der Fassung der 6. Änderung vom 22.03.2010; Betriebssatzung in der Fassung der 4. Änderung vom 22.03.2010
Verbandsvorsteher:	Fonck, Gerhard
Betriebsleiter:	Arntz, Heinz
Stammkapital:	520.000,00 € (Klärwerke Kalkar-Rees)
Verbandsmitglieder:	Stadt Kalkar, 59,50 % Stadt Rees, 40,50 %

Aufgaben des Zweckverbandes: Aufgabe des Verbandes ist es, die Abwasserbehandlung einschließlich der Schlammbehandlung und -beseitigung, soweit diese in der Zuständigkeit der Mitglieder liegt, ab dem Zeitpunkt durchzuführen, wo die technischen Anlagen dafür fertiggestellt sind. Der Betrieb und die Unterhaltung der Regenrückhalteeinrichtungen und Regenklärbecken sowie der Leitungsnetze werden von den Mitgliedern wahrgenommen. Zur Erfüllung dieser Aufgabe betreibt der Verband eine Einrichtung, die entsprechend den Vorschriften über die Eigenbetriebe geführt wird.

Bilanz zum 31.12.:

	2011	2010	2009
Aktiva	7.600.340,11 €	7.693.419,75 €	7.752.780,79 €
A. Anlagevermögen	7.053.374,28 €	6.819.980,05 €	6.900.905,04 €
I. Immaterielle Vermögensgegenstände	325,00 €	455,00 €	0,00 €
II. Sachanlagen	7.053.374,28 €	6.819.525,05 €	6.900.905,04 €
III. Finanzanlagen	0,00 €	0,00 €	0,00 €
B. Umlaufvermögen	546.640,83 €	873.439,70 €	851.875,75 €
I. Vorräte	42.173,00 €	45.685,00 €	47.290,00 €
II. Forderungen und sonstige Vermögensgegenstände	220.571,46 €	175.661,24 €	204.710,37 €
III. Wertpapiere	0,00 €	0,00 €	0,00 €
IV. Kassenbestand, Bundesbankguthaben, Guthaben bei Kreditinstituten und Schecks	283.896,37 €	652.093,46 €	599.875,38 €
C. Rechnungsabgrenzungsposten	0,00 €	0,00 €	0,00 €
D. Aktive latente Steuern	0,00 €	0,00 €	0,00 €
E. Aktiver Unterschiedsbetrag aus der Vermögensverrechnung	0,00 €	0,00 €	0,00 €
Passiva	7.600.340,11 €	7.693.419,75 €	7.752.780,79 €
A. Eigenkapital	4.836.053,11 €	4.828.754,21 €	4.826.758,41 €
I. Stammkapital	520.000,00 €	520.000,00 €	520.000,00 €
II. Rücklagen	4.271.084,97 €	4.271.084,97 €	4.271.084,97 €
II. Gewinnvortrag	6.469,24 €	4.473,44 €	20.789,49 €
IV. Jahresüberschuss	38.498,90 €	33.195,80 €	14.883,95 €
B. Sonderposten für verrechenbare Abwasserabgabe	339.733,20 €	159.264,60 €	179.172,60 €
C. Rückstellungen	640.651,00 €	690.139,40 €	444.915,95 €
D. Verbindlichkeiten	1.783.902,80 €	2.015.261,54 €	2.301.933,83 €
E. Rechnungsabgrenzungsposten	0,00 €	0,00 €	0,00 €
F. Passive latente Steuern	0,00 €	0,00 €	0,00 €

Gewinn- und Verlustrechnung:

	2011	2010	2009
1. Umsatzerlöse	2.255.584,55 €	2.205.641,13 €	2.221.244,71 €
2. Andere aktivierte Eigenleistungen	19.614,00 €	20.745,00 €	16.340,00 €
3. sonstige betriebliche Erträge	125.820,41 €	131.348,26 €	140.371,66 €
4. Materialaufwand			
a) Aufwendungen für Roh-, Hilfs- und Betriebsstoffe	193.628,59 €	200.466,11 €	222.693,95 €
b) Aufwendungen für bezogene Leistungen	504.940,31 €	433.202,20 €	449.630,67 €
5. Personalaufwand			
a) Löhne und Gehälter	648.176,23 €	627.628,72 €	637.769,11 €
b) soziale Abgaben und Aufwendungen für Altersversorgung und für Unterstützung, davon für Altersversorgung	184.989,80 € 52.774,33 €	175.267,68 € 51.653,49 €	185.220,13 € 44.278,48 €
6. Abschreibungen auf Sachanlagen	591.195,84 €	606.496,14 €	606.695,66 €
7. sonstige betriebliche Aufwendungen	179.218,42 €	206.554,25 €	203.168,24 €
8. sonstige Zinsen und ähnliche Erträge	1.477,66 €	3.169,70 €	6.409,24 €
9. Zinsen und ähnliche Aufwendungen	61.283,23 €	70.570,89 €	63.749,11 €
10. Ergebnis der gewöhnlichen Geschäftstätigkeit	39.064,20 €	40.718,10 €	15.438,74 €
11. Außerordentliche Aufwendungen	0,00 €	6.957,00 €	0,00 €
12. Sonstige Steuern	565,30 €	565,30 €	554,79 €
13. Jahresfehlbetrag/-überschuss	38.498,90 €	33.195,80 €	14.883,95 €

Finanzinteraktionen:

Der Finanzbedarf des Verbandes ist von den Verbandsmitgliedern durch eine Umlage zu tragen. Der Abwasserbehandlungsverband Kalkar-Rees erbrachte des Weiteren Verwaltungskostenerstattungen für personelle Dienstleistungen der Stadt Kalkar in Höhe von insgesamt 10.012,00 €.

Kennzahlen:

	2011	2010	2009
Anlageintensität	92,80 %	88,65 %	89,01 %
Liquidität 1. Grades	86,43 %	187,33 %	158,50 %
Eigenkapitalquote	63,63 %	62,76 %	62,26 %
Fremdkapitalquote	23,47 %	26,19 %	29,69 %

Personalbestand:

16,0 Beschäftigte (Vorjahr: 16,0)

Organe der Beteiligung:

Verbandsversammlung

Goris, Karl, Vorsitzender

Giesen, Paul, stellv. Vorsitzender

Becker, Horst

Fonck, Gerhard

Fröhlke, Dietmar

Gerwers, Christoph

Markett, Hubert

Märker, Irene

Schilling, Peter

Organe der Beteiligung:

- Fortsetzung -

Schopen, Heinz

Steltz, Hans-Lothar (bis 20.04.2011)

van de Sand, Norbert

van Uem, Karl

von Laer, Wolfdietrich (ab 16.06.2011)

Wesser, Helmut

Wingender-Monats, Arno

Wolters, Wilhelm

Betriebsausschuss

Schilling, Hans-Peter, Vorsitzender

Wolters, Wilhelm, stellv. Vorsitzender

Fröhlke, Dietmar

Giesen, Paul

Goris, Karl

Steltz, Hans-Lothar (bis 20.04.2011)

van de Sand, Norbert

van Uem, Karl

von Laer, Wolfdietrich (ab 16.06.2011)

Wesser, Helmut

Höfkens, Aloys, beratendes Mitglied als Beschäftigter des Eigenbetriebes

Kraatz, Odo, beratendes Mitglied als Beschäftigter des Eigenbetriebes

3.11 Kommunalkassenverband in Bedburg-Hau

Anschrift:	Rathausplatz 1 47551 Bedburg-Hau Telefon: 02821/6600
Gründung:	4. August 2002
Rechtsform:	Zweckverband
Sitz des Zweckverbands:	Bedburg-Hau
Satzung:	Satzung des Zweckverbands „Kommunalkassenverband in Bedburg-Hau“ vom 18.07.2002 in der Fassung der 2. Änderung vom 27.08.2009
Verbandsvorsteher:	Driessen, Peter
Verbandsmitglieder:	Stadt Kalkar Gemeinde Bedburg-Hau Gemeinde Kranenburg Gemeinde Uedem Gemeinde Weeze
Aufgaben des Zweckverbandes:	(1) Der Zweckverband hat die den Verbandsmitgliedern nach § 91 GO NRW und § 1 GemKVO NRW obliegenden Kassengeschäfte zu erledigen. Hierzu gehören insbesondere a) die Annahme der Einnahmen und die Leistung der Ausgaben b) die Verwaltung der Kassenmittel, dabei bleibt § 19 Abs. 2 Satz 1, Abs. 3 und 4 der Gemeindekassenverordnung unberührt c) die Verwahrung von Wertgegenständen gemäß Dienstanweisung d) die Buchführung einschl. der Sammlung der Belege

Aufgaben des Zweckverbandes:
- Fortsetzung -

- e) die Erstellung von Kassenstatistiken
 - f) die Erledigung von Prüfungsbemerkungen
- (2) Der Zweckverbandskasse obliegen außerdem die Mahnung, Beitreibung, Einleitung und Durchführung der Zwangsvollstreckung (zwangsweise Einziehung) soweit in anderen Vorschriften nichts anderes bestimmt ist.
- (3) Die Zweckverbandskasse führt ferner Kassengeschäfte nach Abs. 1 für Fremde aus, wenn hierzu die Verbandsmitglieder
- durch Gesetz bzw. auf Grund eines Gesetzes
 - oder durch Vereinbarung verpflichtet sind.
- Die Vereinbarung eines Verbandsmitgliedes zur Erledigung fremder Kassengeschäfte nach Entstehen des Zweckverbandes verpflichtet den Verband zur Übernahme dieser Kassengeschäfte nur, wenn ein entsprechender Beschluss der Verbandsversammlung vorliegt.
- (4) Der Zweckverband tritt in die Rechte und Pflichten der von den Verbandsmitgliedern mit dem Kreis Kleve geschlossenen Vereinbarung über die Vollstreckung öffentlichrechtlicher Geldforderungen ein.

Bilanz zum 01.01.:

	2009
Aktiva	304.153,94 €
A. Anlagevermögen	20.934,00 €
I. Immaterielle Vermögensgegenstände	3.432,00 €
II. Sachanlagen	17.502,00 €
III. Finanzanlagen	0,00 €
B. Umlaufvermögen	283.219,94 €
I. Vorräte	0,00 €
II. Forderungen und sonstige Vermögensgegenstände	79.687,17 €
III. Wertpapiere	0,00 €
IV. Kassenbestand, Bundesbankguthaben, Guthaben bei Kreditinstituten und Schecks	203.532,77 €
C. Rechnungsabgrenzungsposten	0,00 €
D. Aktive latente Steuern	0,00 €
E. Aktiver Unterschiedsbetrag aus der Vermögensverrechnung	0,00 €
Passiva	304.153,94 €
A. Eigenkapital	0,00 €
I. Allgemeine Rücklage	0,00 €
II. Sonderrücklage	0,00 €
III. Ausgleichsrücklage	0,00 €
IV. Jahresüberschuss/-fehlbetrag	0,00 €
B. Sonderposten	10.542,00 €
C. Rückstellungen	165.350,00 €
D. Verbindlichkeiten	128.261,94 €
E. Rechnungsabgrenzungsposten	0,00 €
F. Passive latente Steuern	0,00 €

Der Kommunalkassenverband in Bedburg-Hau hat bisher nur eine Eröffnungsbilanz erstellt. Daher entfällt hier die Darstellung der Gewinn- und Verlustrechnung.

Finanzinteraktionen: Die Finanzierung des Zweckverbandes erfolgt durch eine jährliche Verbandsumlage, die sich anhand der Einwohner der jeweiligen Kommune im Verhältnis zur Gesamteinwohnerzahl der Verbandsmitglieder berechnet. Für 2011 ist ein Betrag von 130.601,00 € gezahlt worden.

Kennzahlen:	2009
Anlageintensität	8,35 %
Liquidität 1. Grades	158,69 %
Eigenkapitalquote	0,00 %
Fremdkapitalquote	42,17 %

Personalbestand: 12,0 Beschäftigte (Vorjahr: 12,0)

Organe der Beteiligung: Verbandsversammlung
Fonck, Gerhard, Vorsitzender
Steins, Günter, stellv. Vorsitzender
Billion, Gerd-Heinz
Böhmer, Ferdinand
Fischer, Georg (bis 30.11.2011)
Klein, Kristina (ab 01.12.2011)
Gleißner, Guido
Jaspers, Stefan
Peters, Johannes
Reinders, Stephan
Weber, Rainer

3.12 Zweckverband Gesamtschule Mittelkreis

Anschrift:	Markt 2 47574 Goch Telefon: 02823/320 www.gesamtschule-mittelkreis.de
Gründung:	1997
Rechtsform:	Zweckverband
Sitz des Zweckverbands:	Goch
Satzung:	Satzung des Zweckverbandes Gesamtschule Mittelkreis vom 01.07.1997 in der Fassung der 2. Änderung vom 25.03.2011
Verbandsvorsteher:	Otto, Karl-Heinz
Verbandsmitglieder:	Stadt Kalkar Gemeinde Bedburg-Hau Stadt Goch Stadt Kevelaer Gemeinde Uedem Gemeinde Weeze

Aufgaben des Zweckverbandes: Der Zweckverband ist Träger einer Gesamtschule.

Bilanz zum 01.01.:

	2009
Aktiva	17.648.700,04 €
A. Anlagevermögen	17.287.227,41 €
I. Immaterielle Vermögensgegenstände	1,00 €
II. Sachanlagen	17.287.226,41 €
III. Finanzanlagen	0,00 €
B. Umlaufvermögen	361.472,63 €
I. Vorräte	0,00 €
II. Forderungen und sonstige Vermögensgegenstände	1.730,40 €
III. Wertpapiere	0,00 €
IV. Kassenbestand, Bundesbankguthaben, Guthaben bei Kreditinstituten und Schecks	359.742,23 €
C. Rechnungsabgrenzungsposten	0,00 €
D. Aktive latente Steuern	0,00 €
E. Aktiver Unterschiedsbetrag aus der Vermögensverrechnung	0,00 €

Bilanz zum 01.01.:

- Fortsetzung -

	2009
Passiva	
A. Eigenkapital	17.648.700,04 €
I. Allgemeine Rücklage	438.237,86 €
II. Sonderrücklage	292.158,57 €
III. Ausgleichsrücklage	0,00 €
IV. Jahresüberschuss/-fehlbetrag	146.079,29 €
B. Sonderposten	0,00 €
C. Rückstellungen	5.292.722,88 €
D. Verbindlichkeiten	12.435,18 €
E. Rechnungsabgrenzungsposten	11.905.304,12 €
F. Passive latente Steuern	0,00 €

Der Zweckverband Gesamtschule Mittelkreis hat bisher nur eine Eröffnungsbilanz erstellt. Daher entfällt hier die Darstellung der Gewinn- und Verlustrechnung.

Finanzinteraktionen:

Die Stadt Kalkar zahlt eine Zweckverbandsumlage nach dem Verhältnis der in den Mitgliedsgemeinden wohnenden Schüler. Im Jahr 2011 wurde eine Umlage in Höhe von 94.020,29 € gezahlt (bei 48 von insgesamt 1.045 Schülern).

Kennzahlen:

	2009
Anlageintensität	97,95 %
Liquidität 1. Grades	k. A.
Eigenkapitalquote	2,48 %
Fremdkapitalquote	67,46 %

Organe der Beteiligung:

Schulverbandsversammlung
 Kipper, Anita
 van de Sand, Norbert
 und weitere 29 Mitglieder

3.13 WohnBau e. G. Goch

Anschrift:	Marienwasserstraße 91 47574 Goch Telefon: 02823/97300
Rechtsform:	eingetragene Genossenschaft
Handelsregistereintragung:	GnR 116
Sitz der Genossenschaft:	Goch
Beteiligungsverhältnis:	Die Stadt Kalkar besitzt einen Genossenschaftsanteil von 84.760,00 €.
Gegenstand der Genossenschaft:	Zweck der Genossenschaft ist vorrangig eine gute, sichere und sozial verantwortbare Wohnungsversorgung der Mitglieder der Genossenschaft. Die Genossenschaft kann Bauten in allen Rechts- und Nutzungsformen errichten, bewirtschaften, erwerben und betreuen. Die Genossenschaft führt ihre Geschäfte nach den Grundsätzen der Wohnungsgemeinnützigkeit im Rahmen einer Satzung. Der Geschäftsbetrieb erstreckt sich auf das Gebiet des Kreises Kleve.

Bilanz zum 31.12.:

	2011	2010	2009
Aktiva	37.440.136,27 €	33.582.414,03 €	29.080.190,61 €
A. Anlagevermögen	35.729.120,79 €	32.071.402,31 €	27.370.359,44 €
I. Immaterielle Vermögensgegenstände	4.212,82 €	9.718,95 €	15.225,08 €
II. Sachanlagen	35.724.907,97 €	32.061.683,36 €	27.355.134,36 €
III. Finanzanlagen	0,00 €	0,00 €	0,00 €
B. Umlaufvermögen	1.711.015,48 €	1.511.011,72 €	1.709.831,17 €
I. Vorräte	964.923,74 €	880.935,07 €	832.489,91 €
II. Forderungen und sonstige Vermögensgegenstände	338.434,75 €	318.410,00 €	409.956,33 €
III. Wertpapiere	0,00 €	0,00 €	0,00 €
IV. Kassenbestand, Bundesbankguthaben, Guthaben bei Kreditinstituten und Schecks	407.656,99 €	311.666,65 €	467.384,93 €
C. Rechnungsabgrenzungsposten	0,00 €	0,00 €	467.384,93 €
D. Aktive latente Steuern	0,00 €	0,00 €	0,00 €
E. Aktiver Unterschiedsbetrag aus der Vermögensverrechnung	0,00 €	0,00 €	0,00 €

Bilanz zum 31.12.:

- Fortsetzung -

	2011	2010	2009
Passiva	37.440.136,27 €	33.582.414,03 €	29.080.190,61 €
A. Eigenkapital	12.041.165,70 €	10.972.839,66 €	10.195.657,04 €
I. Geschäftsguthaben	1.131.094,91 €	1.130.101,60 €	1.122.449,71 €
II. Ergebnisrücklage	10.866.914,95 €	9.799.228,64 €	9.030.116,69 €
III. Einstellung in Ergebnisrücklagen	1.067.686,31 €	769.111,95 €	561.391,96 €
IV. Jahresüberschuss	1.110.842,15 €	812.621,37 €	604.482,60 €
B. Sonderposten für Investitionszuschüsse	0,00 €	0,00 €	0,00 €
C. Rückstellungen	55.068,20 €	68.517,69 €	66.435,62 €
D. Verbindlichkeiten	25.343.902,37 €	22.541.056,68 €	18.818.097,95 €
E. Rechnungsabgrenzungsposten	0,00 €	0,00 €	0,00 €
F. Passive latente Steuern	0,00 €	0,00 €	0,00 €

Gewinn- und Verlustrechnung:

	2011	2010	2009
1. Umsatzerlöse	3.739.766,69 €	3.531.574,42 €	3.246.155,07 €
2. Veränderung des Bestandes an unfertigen Leistungen	84.308,23 €	43.440,56 €	-540,49 €
3. sonstige betriebliche Erträge	711.951,67 €	341.136,47 €	418.026,92 €
4. Aufwendungen für bezogene Lieferungen und Leistungen	1.431.426,35 €	1.375.854,01 €	1.410.944,09 €
5. Personalaufwand			
a) Löhne und Gehälter	233.084,47 €	214.114,02 €	205.507,27 €
b) soziale Abgaben und Aufwendungen für Altersversorgung und für Unterstützung, davon für Altersversorgung	40.073,06 €	37.353,78 €	35.854,88 €
davon für Altersversorgung	1.614,93 €	1.614,61 €	2.622,63 €
6. Abschreibungen auf Sachanlagen	677.433,82 €	600.825,55 €	563.267,58 €
7. sonstige betriebliche Aufwendungen	176.509,76 €	151.498,25 €	241.471,48 €
8. Erträge aus Beteiligungen	0,00 €	0,00 €	0,00 €
9. sonstige Zinsen und ähnliche Erträge,	4.004,68 €	233,27 €	117,91 €
10. Zinsen und ähnliche Aufwendungen	787.734,71 €	644.596,55 €	534.195,01 €
11. Ergebnis der gewöhnlichen Geschäftstätigkeit	1.193.769,10 €	892.142,56 €	672.519,10 €
12. Steuern vom Einkommen und Ertrag	1.616,26 €	4.128,00 €	584,09 €
13. sonstige Steuern	81.310,69 €	75.393,19 €	68.620,59 €
14. Jahresüberschuss	1.110.842,15 €	812.621,37 €	604.482,60 €

Finanzinteraktionen:

Die Stadt Kalkar erhält eine jährliche Dividende. Die Dividende für das Geschäftsjahr 2011 betrug 3.390,40 €

Kennzahlen:

	2011	2010	2009
Anlageintensität	95,43 %	95,50 %	94,12 %
Liquidität 1. Grades	13,70 %	5,04 %	10,27 %
Eigenkapitalquote	32,16 %	32,67 %	35,06 %
Fremdkapitalquote	67,69 %	67,12 %	64,71 %

Personalbestand:

2,0 Vollzeitbeschäftigte (Vorjahr: 2,0)
4,0 Teilzeitbeschäftigte (Vorjahr: 4,0)

Organe der Beteiligung:

Vorstand
Tielkes, Manfred, Vorsitzender
Blombach, Gerd

Organe der Beteiligung:

- Fortsetzung -

Fonck, Gerhard

Otto, Karl-Heinz

Weber, Rainer

Aufsichtsrat

Bossmann, Helmut, Vorsitzender

Billion, Gerd-Heinz

Böttcher, Gerd

de Klein, Klaus

Meischner, Walter

Moll, Karl-Heinz

Niklas, Diethelm

Willutzki, Jürgen

Mitgliederversammlung

Fonck, Gerhard

und Berechtigung aller weiteren Mitglieder (1.228
zum 31.12.2011) zur Teilnahme

3.14 Volksbank Kleverland e. G.

Anschrift:	Nassauerstraße 1 47533 Kleve Telefon: 02821/8080 www.volksbank-kleverland.de
Rechtsform:	eingetragene Genossenschaft
Sitz der Gesellschaft:	Kleve
Beteiligungsverhältnis:	Die Stadt Kalkar besitzt einen Genossenschaftsanteil von 200,00 €.
Zur Lage der Genossenschaft:	Die Bilanzsumme erhöhte sich um 70.251 TEUR auf 685.812 TEUR. Insgesamt waren am Jahresende 11.428 Mitglieder Anteilseigner der Volksbank Kleverland eG. Der Jahresüberschuss beträgt 667 TEUR. Aus diesem Ergebnis konnte eine Dividende von 5,0 % an die Anteilseigner ausgeschüttet und eine weitere Dotierung der Rücklagen vorgenommen werden. Das gezeichnete Kapital konnte im Geschäftsjahr 2011 um 1,1 Mio. EUR auf 10,1 Mio. EUR gesteigert werden. Insgesamt wird für 2012 und 2013 im Vergleich zum Berichtsjahr ein leicht verbessertes Betriebsergebnis vor Bewertung erwartet.
Finanzinteraktionen:	Die Stadt Kalkar erhält eine jährliche Dividende. Die Dividende für das Geschäftsjahr 2011 betrug 10,00 €.
Personalbestand:	ca. 150,0 Beschäftigte (Vorjahr: 144,0)

Organe der Beteiligung:

Aufsichtsrat

Geurts, Hans, Vorsitzender

Meisters, Julius, stellv. Vorsitzender

Wolters, Wilhelm, stellv. Vorsitzender

Heicks, Walter

Heisterkamp, Hans-Josef

Kaldenhoven, Robert

Kup, Fritz (bis 06/2011)

Lukassen, Dr. Peter

Paeßens, Maria (ab 07/2011)

Scholten, Franz-Egon

Tünnißen, Sascha

4. Anlagen

4.1 Definitionen der Kennzahlen

Kennzahlen informieren in konzentrierter Form über wichtige wirtschaftliche Tatbestände. Es wurden vier Kennzahlen zur Bilanzanalyse ausgewählt:

Anlageintensität

Anlagevermögen / Gesamtvermögen x 100

Eine hohe Anlageintensität ist ein Indikator für Unabhängigkeit und Kreditwürdigkeit, andererseits aber auch oft für hohe Fixkosten (Bereitstellung) und eine hohe Kapitalbindung.

Liquidität 1. Grades

Kassenbestand / kurzfristige Verbindlichkeiten x 100

Die Kennzahl trifft eine Aussage über die Fähigkeit des Unternehmens, kurzfristige Zahlungsverbindlichkeiten zu erfüllen (ab 100 % könnten alle kurzfristigen Verbindlichkeiten am Bilanzstichtag aus den Kassenmitteln ausgeglichen werden).

Eigenkapitalquote

Eigenkapital / Gesamtkapital x 100

Eigenkapital hat Haftungsfunktion. Je größer die Eigenkapitalquote, desto höher ist im Allgemeinen auch die Kreditwürdigkeit und die Entscheidungsfreiheit des Unternehmens.

Fremdkapitalquote

Fremdkapital (ohne Rückstellungen) / Gesamtkapital x 100

Eine hohe Fremdkapitalquote kann die potentielle Gefahr der Abhängigkeit von Gläubigern aufzeigen und geht oft einher mit hohem Zinsaufwand.

4.2 Impressum

Stadt Kalkar, Der Bürgermeister

Fachbereich 1

Markt 20

47546 Kalkar

Stand: 30.10.2014

Für eventuelle Unrichtigkeiten wird keine Verantwortung übernommen.